

もっとつながる、もっと広がる

2026

4

No.604

広報

TOIN

東員町の広報紙

みんなの祝福に包まれて。

Together! Toin

おみごと！があふれる町へ

SPECIAL TOPICS 桜さんぽ

TOPICS 新・東員第一中学校開校まであと1年・東員町出前講座をご利用ください

INFOMATION スマイルカフェ(認知症カフェ)・こども誰でも通園制度 etc.



OMIGOTOIN

健康活躍のまち 東員町

特集

桜さんぽ

暖かい日が増え、本格的な春が到来しました。春の代名詞と言えば「桜」ではないでしょうか。町内には桜がきれいに咲く場所がたくさんあります。今回はそんな桜スポットを紹介します。

① 戸上川桜堤（中部公園北側）

約500m続く桜並木は圧巻の景色を生み出します。



② 山神川沿い（南大社）

昔ながらの街並みと桜がつくる景色は風情豊かで多くの人を訪れます。開花状況によっては、猪名部神社で執り行われる大社祭「馬曳き神事」で、勇壮な武者姿で馬に乗る騎手と桜のコラボレーションを楽しむことも。





③ 中部公園東側

中部公園東側の県道へ続く道沿いに連なる桜並木です。中部公園に来たときに、ちょっと足を延ばして訪れてみてください。



④ 笹尾中央公園

池を囲むように桜が植えられています。池の周りは散歩コースになっているので、満開のときには、ゆっくり歩きながら花見を楽しむ人たちでにぎわいます。



桜以外にも

① 山田半ノ木谷イヌナシ自生地



イヌナシは、野生ナシの中でも最も原始的な種で、4月には白い花が咲き、6月には1cmの果実を結びます。一名マメナシともいわれています。周伊勢湾地域に分布する希少種で、植物学上の基準標本となっています。

山田半ノ木谷イヌナシ自生地は、平成6年に東員北部山田溜公園で生育が確認され、平成10年4月3日に町指定天然記念物第2号に指定されました。

ココでも咲いている

② 鳥取神社

イヌナシと桜と一緒に楽しめて、地元の人にも人気の場所です。



トウインヤエヤマザクラ

トウインヤエヤマザクラは、めしべが1本のことが多いですが、2本あるものも交じっており、1953年に京都府亀岡市で初めて発見された「コノハナザクラ」と特徴が似ていることから「コノハナザクラ」と同定されたヤマザクラです。

コノハナザクラは、ヤマザクラが自然の中で変異した品種で、八重咲き、めしべが2~4個ある花が半数以上を占めるなどの特徴を持っています。

トウインヤエヤマザクラ（第1号）は、平成6年4月16日に永瀬 幸一氏により発見され、桜分類学の権威者、村田 源氏の検定によって、学術上極めて価値の高いものと評価され、町指定天然記念物第1号に指定されました。毎年春になるときれいな花を咲かせていましたが、気候変動の影響などにより少しずつ衰弱が始まり、平成25~27年度に診断調査と土壌改良作業などを行いましたが、衰弱を止めることができず枯死しました。その後伐採され、令和4年2月28日に町指定天然記念物の指定が解除されました。

トウインヤエヤマザクラ（第2号）自生地は、平成8年4月27日に三宅 耕三氏により発見され、町指定天然記念物第3号に指定されました。



↑トウインヤエヤマザクラ（第1号）は東員北部山田溜公園東町道沿いにあり、毎年珍しい花を咲かせてきました。しかし、気候変動の影響などにより衰弱が進み、やむなく伐採されました。樹齢は約80年だったと推定されます。



←トウインヤエヤマザクラ（第2号）は弁天山（厳島神社）の山腹に自生していて、今も元気に花を咲かせます。

桜には、人によって植えられたものと、自生している天然のものがあります。穴太や戸上川の桜堤などは、昭和の終わりごろから町を挙げて取り組んだ「緑と花のあるまちづくり」事業の一環として地元の人たちによって植えられたもので、植栽から管理まで40年近くにわたって丹精されています。

トウインヤエヤマザクラ（第1号）は、個体の存続を図るため「取り木」という方法で苗木1体を採取し、平成29年に2世として植栽しましたが、残念ながら4年余りで枯死し指定解除となった経緯があります。

トウインヤエヤマザクラ（第2号）は弁天山（厳島神社）山中の急斜面にひっそりと自生しており、樹勢はほぼ保たれています。近年の異常気象による大雨などの影響で、周辺の土壌に緩みが出ていることからケーブルで支えています。また、第1号と同じく「取り木」により苗木を数本育てており、町文化財調査委員会に植栽場所について検討いただいています。

このような希少植物が生息しているということは、周りの自然環境が豊かに保たれていることの現われでもあります。長年築かれてきた美しい桜の景観ともども未来へ伝えていきたいです。

社会教育課 伊藤 史郎

とういん桜マップ

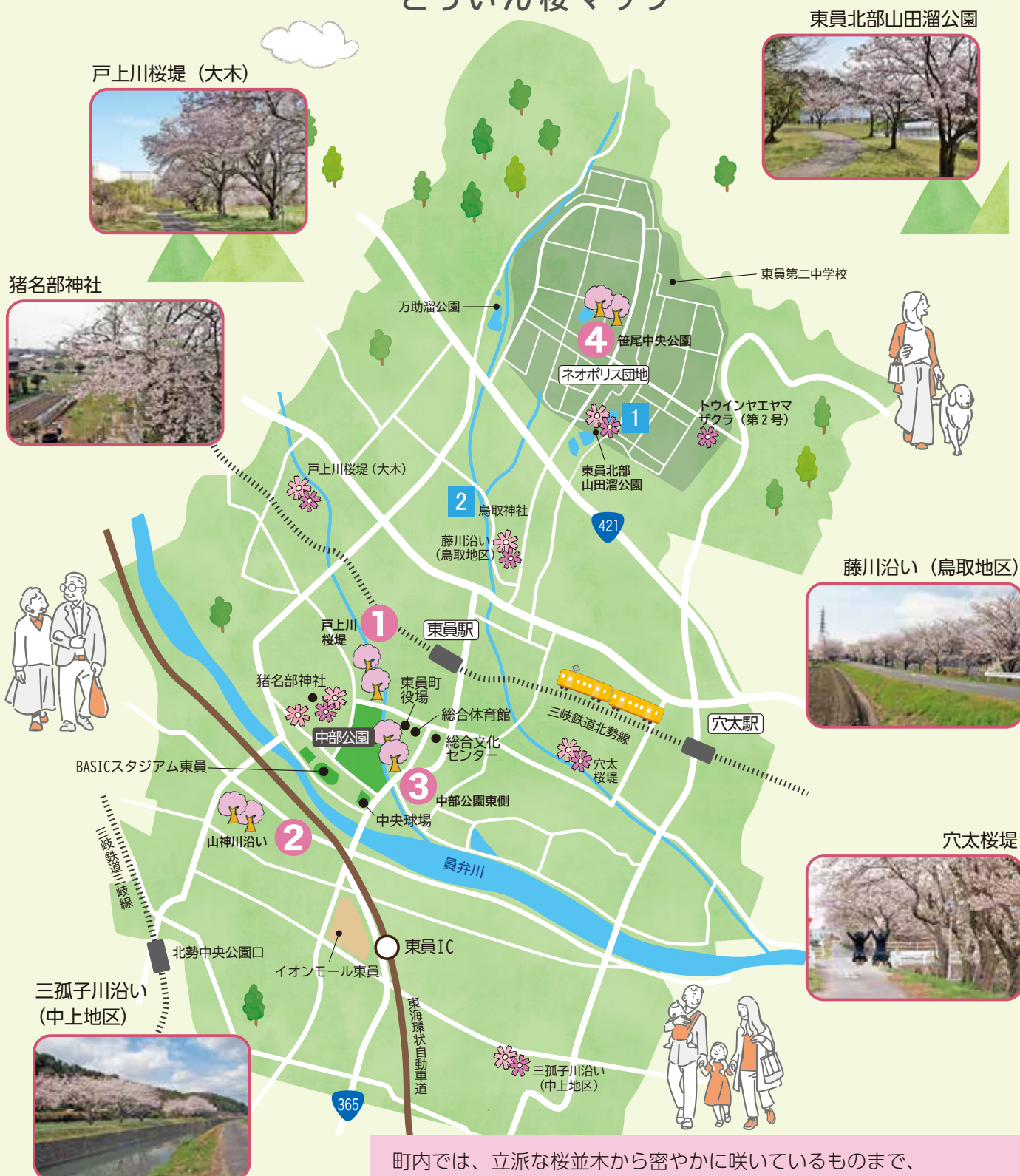

※とういん桜マップは概略です。
実際とは異なる場合があります。

町内では、立派な桜並木から密やかに咲いているものまで、さまざまな桜がつくる景色を見ることができます。みんなが知っている場所から、地元の人しか知らないちょっと秘密な場所まで、桜が織りなす絶景を探しに、散歩をしませんか？





東員町のまちの話題や旬なイベントを紹介!

4月に入り、春らしく穏やかな気候に心和む季節となりました。桜や菜の花、チューリップなど、さまざまな花が咲き誇り、観光名所などに足を運びたくなりますね。入学式や入社式などで新たな門出を迎え、環境が変わり不安な人も多いかと思いますが、焦らずゆっくり歩んでいきましょう。(広報担当者)



2/27 株式会社ナルックスが企業版ふるさと納税で100万円を寄付

建築やインフラ分野などでコンクリート製品の製造を行う株式会社ナルックスから100万円の企業版ふるさと納税があり、感謝状の贈呈式が行われました。水谷町長から感謝の言葉が述べられると、高岡 哉史 代表取締役社長は「今後も地域のつながりを大切に、地域貢献活動を継続していきたいです」と話していました。

[とういんプラムトピックスYouTube▶](#)



2/27 JAみえきた 交通安全傘を寄贈

三重北農業協同組合（JAみえきた）から、地域貢献活動の一貫として、町内の新小学1年生に交通安全傘が寄贈されました。この取り組みは今年で3年目となり、日置教育長は「色や反射テープのあしらいが目にとまり、児童や保護者、教員から好評です。本当にありがたい取り組みをしていただいているので、今後も継続していただけると嬉しいです」と感謝の言葉を述べていました。



2/28 第22回ひばりおはなし会

朗読ひばりの会が、総合文化センター図書館横ブレイクルームで第22回ひばりおはなし会を開催し、80人が参加しました。おはなし会では、大型紙芝居やロール絵本などによる読み聞かせが行われ、中でも話し手がエプロンを着け、そこにキャラクターや小道具を使って、観客とやり取りしながら話が進むエプロンシアターでは、子どもたちは大きな声で楽しそうに話し手の問いかけに答え、物語の世界を満喫していました。

未来へ、晴れやかに 卒業式・卒園式

町内各校で卒業式、各園で卒園式が行われました。中学校から242人、小学校から233人が卒業、幼稚園・保育園から209人が卒園し、通い慣れた学び舎に別れを告げました。皆さんは笑顔で友達や先生などと話をしながら、最後の日を過ごしていました。今までの思い出を胸に、新しい環境でも思いっきり楽しんでください。

3/6 東員第一中学校 卒業式



3/18 笹尾東小学校 卒業式



3/19 神田幼稚園・東員保育園 卒園式



TOPICS

トピックス

PICK
UP

新・東員第一中学校開校まであと1年 工事が順調に進んでいます！

令和9年4月に開校予定の東員第一中学校。埋蔵文化財の調査や造成工事などを経て、令和7年から建築工事が進んでいます。

新しい校舎の完成は12月末を予定しています。その後、開校までに引っ越しや備品の搬入などを行います。

工事の進捗状況は町ホームページで毎月更新して

いるので、ぜひご覧ください。また、今後はインターネットを活用したクラウドファンディングにも取り組む予定です。

新しい学校で生徒たちが笑顔でスタートを切れるよう、全力で取り組んでいます。開校をどうぞ楽しみに！

町ホームページ▶



体育館棟

校舎棟

グラウンド



建物の構造は完成したため、内装工事などを進めていきます。

床は耐久性がありメンテナンスが容易な弾性塩ビシートを採用し、色をグレーにすることで、今までとは違った雰囲気



完成イメージ



完成イメージ



3階部分のコンクリートを打設し始め、
全体の形が見えてきました。



完成
イメージ

教室



完成
イメージ



メディアセンター（体育館棟内）

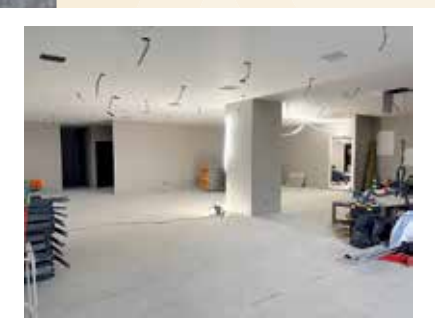

完成
イメージ



銘板設置イメージ

「メディアセンター」整備に向けた寄附を募集しています

体育館棟には、世代を超えて学びが交わる「メディアセンター」を整備します。

日々の学習はもちろん、部活動のミーティングやテスト前の集中学習、地域の人も利用できる学習スペースなど、目的に合わせて柔軟に活用できる場を目指しています。

メディアセンターをより充実した学びの拠点とするため、皆様のご支援・ご協力をお願いします。

○寄附の概要

項目	内容
目標金額	500万円（1口1万円から）
受付期限	令和9年1月末まで（現在受付中）
主な使い道	メディアセンターの備品整備（可動式デスク・大型モニター・集中学習ブースなど）
銘板の掲示	寄附者の名前を銘板に刻み、メディアセンター内に掲示します ※匿名も可

○申込方法

①窓口で申し込みの場合

申込書を総務課窓口にお持ちください。その場で納付書をお渡しします。

②オンラインで申し込みの場合

申込フォームから申し込みください。後日、入力いただいた住所へ納付書を郵送します。

※本寄附は寄附金控除が受けられます。

※詳しくは町ホームページをご覧ください。



▲申込フォーム



▲町ホームページ

東員町出前講座をご利用ください



町の制度や手続きなどについて、職員が皆さんの元へ直接出向き、分かりやすく解説します。令和8年度の講座内容は、次のとおりです。詳しくは各担当課窓口または町ホームページでご確認ください。

●対象団体 町内在住または在勤する5人以上で構成された団体

●開講日 原則として平日に実施します。やむを得ない事情で休日を希望の場合は、その旨を各担当課にお伝えください。希望に沿える場合もあります。

●開講時間 9:00～21:00の間で1時間程度



町ホームページ▶

	講座名	担当課
1	東員町の防災対策	総務課
2	今すぐできる防災対策	
3	東員町の広報広聴	政策課
4	これからの東員町	
5	みんなの公共交通	
6	東員町の家計簿	財政課
7	税金について(町県民税・固定資産税・軽自動車税)	税務課
8	協働で考える市民活動	町民課
9	地域防犯活動について	
10	男女共同参画とは	
11	あなたの身近な人権について考えよう	
12	「消費生活講座」～くらしのトラブルあれこれ～	
13	地域づくりについて考えてみよう	地域づくり応援課
14	ごみのゆくえ	みらい環境課
15	環境にやさしいごみの出し方・減量化	
16	みんなで考えよう「地球温暖化」	保険年金課
17	国民健康保険のしくみ	
18	後期高齢者医療のしくみ	地域福祉課
19	障がいのあるおさんが活用できる支援制度	
20	障がいのある方が活用できる支援制度	

	講座名	担当課
21	乳幼児の事故を防ごう	子ども家庭課
22	地域で子どもを守る～児童虐待防止～	
23	いっしょに考えよう「子どもの権利」	
24	生活習慣病予防講座	健康長寿課
25	こころの健康を守ろう	
26	介護保険のしくみ	
27	65歳からの健康と介護予防	
28	認知症サポーター養成講座	
29	はじめての介護保険サービス	
30	認知症について知ろう!	
31	いきいき百歳体操	
32	フレイルとは	
33	「老いじたく」について	
34	木造住宅の耐震改修のすすめ	建設課
35	自宅を空家にしないために私たちが今できること	
36	農地のおはなし	産業課
37	東員町の水道・下水道のはなし	上下水道課
38	東員町の教育について	学校教育課
39	社会教育の役割と生涯学習	社会教育課

国の物価高騰対応重点支援地方創生臨時交付金を活用して 水道基本料金減免と給食費無償化を実施します

物価高騰対応重点支援地方創生臨時交付金は、国が示した物価高騰対策の対応として、地方公共団体が地域の実情に応じて、エネルギー・食料品価格などの物価高騰の影響を受けている生活者・事業者を支援するために交付されるものです。

本交付金を活用し、令和 8 年度当初予算に計上した実施予定事業は次のとおりです。

水道基本料金減免事業

物価高騰の影響を受けた生活者に対する消費下支えと、エネルギー価格高騰の影響を受ける事業者への負担緩和のため、令和 8 年度中の水道料金の基本料金を減免します。

減免のための申請は不要です。「使用料金のお知らせ(検針票)」には減免前の金額が記載されますが、請求時には減免金額を差し引いた金額になります。

保育園・幼稚園及び中学校給食費無償化事業

公立小学校の給食費が、国の支援により無償化されることになりました。それを受け、町では本交付金を活用し、令和 8 年度中の保育園・幼稚園および中学校の給食費を無償化します。



令和 7 年度に実施した物価高騰対策事業

保育園・幼稚園及び小中学校給食費負担軽減事業	給食費 5 カ月分の無償化と米価高騰分に対する補填
放課後児童クラブ支援事業	物価高騰による運営費の負担を和らげるための支援
土地改良区緊急対策支援事業	土地改良区などが管理する、農業水利施設の電力料金高騰分への支援
省エネ家電製品購入促進事業	エネルギー消費性能の優れたエアコンや冷蔵庫などの家電製品購入費用を補助
物価高対応子育て応援手当	子育て世帯に対し子ども 1 人当たり 2 万円給付
物価高騰生活支援給付金 ※令和 6 年度から継続	非課税世帯に対し 1 世帯当たり 3 万円と子ども加算額を給付
定額減税調整給付金の不足額給付 ※令和 6 年度から継続	令和 6 年分所得確定により定額減税調整給付金の不足額を給付

手話奉仕員養成講座（入門編）を開講します

いなべ市と共同で、聴覚障がい者の支援者として活動する「手話奉仕員」の養成講座を開講します。2年間（令和8～9年度）を通して、日常会話や関連知識を、基礎からじっくり身につけませんか。

●場所 大安公民館1階 視聴覚室

●対象 町内在住または在勤で、全46講座（入門編・基礎編）のうち33講座以上受講でき、講座修了後手話奉仕員として活動できる人

●内容

入門編（令和8年度）実技20回、講義3回

基礎編（令和9年度）実技20回、講義3回

●定員 20人程度

●受講料 7,810円（テキスト代、手話動画視聴システム契約料）

●申込方法 電話

●申込期限 4月22日（水）

※託児あり。希望する人は申し込み時にお知らせください。

※受講時は手話の意思疎通確認のため、できる限りマスクを外すようご協力ください。

手話奉仕員養成講座（入門編）日程

月	日	時間
5月	20日（水）、27日（水） ※20日はオリエンテーションのみ	19:00～20:30 ※12月9日は19:00～21:00
6月	10日（水）、24日（水）	
7月	8日（水）、22日（水）	
8月	5日（水）、19日（水）	
9月	2日（水）、16日（水）、30日（水）	
10月	14日（水）、21日（水）	
11月	4日（水）、18日（水）	
12月	2日（水）、9日（水）、23日（水）	
令和9年1月	13日（水）、27日（水）	
令和9年2月	10日（水）、24日（水）	
令和9年3月	3日（水）、17日（水）、24日（水）（予備日）	

東員町各種検診のお知らせ

令和8年度東員町各種検診の日程は次のとおりです。検診の申し込みをした人には、時期に合わせて個別に案内をお送りします。定員の都合上、日時は町で指定します。ご了承ください。

※日程は現時点での予定であり、変更になる場合があります。

	実施日	実施場所
女性のがん検診	7月 1日(水)・3日(金) 7日(火)・8日(水) 13日(月)・14日(火) 21日(火)・23日(木) 24日(金)・27日(月) 29日(水)・31日(金) 8月 4日(火)・7日(金)	保健福祉センター

	実施日	実施場所
総合健診 (特定健診+がん検診)または(後期高齢者健診+がん検診)	8月 17日(月)・18日(火) 21日(金)・24日(月) 26日(水)・31日(月) 9月 7日(月)・14日(月) 16日(水)・18日(金) 28日(月)・29日(火) 10月 1日(木)	保健福祉センター
肺がん・結核検診	10月 2日(金)・5日(月) 6日(火)・7日(水) 8日(木)・13日(火) 14日(水)・19日(月)	各自治会巡回
がん検診 (セット検診)	1月 15日(金)・18日(月) 20日(水)・22日(金) 25日(月)・27日(水) 28日(木) 2月 5日(金)・8日(月) 16日(火)	保健福祉センター

☎ 健康長寿課 検診専用ダイヤル ☎86-2803

带状疱疹ワクチン予防接種のご案内



带状疱疹は、子どもの頃にかかった「水ぼうそう」のウイルスが体の中で長期間潜伏し、疲れやストレス、加齢などで免疫が低下したときに、皮ふに痛みや発疹となって現れます。また皮ふ症状が治った後も、長い痛みが残る带状疱疹後神経痛になる場合があります。

●対象

- ① 4月～令和9年3月に65歳になる人
- ② 60～64歳で心臓や腎臓、呼吸器の機能に障害があり、身の回りの生活を極度に制限される人
- ③ 60～64歳でヒト免疫不全ウイルスによる免疫の機能に障害があり、日常生活がほとんど不可能な人
- ④ 4月～令和9年3月に70・75・80・85・90・95・100歳になる人（令和11年度までの経過措置）

※対象者には4月以降に予診票を送付します。

※過去に带状疱疹ワクチンを接種した人は対象外です。

●ワクチン 生ワクチン（1回接種）または不活化ワクチン（2回接種）のいずれかを選択

※ワクチンの交接種（1回目に不活化ワクチン、2回目に生ワクチン）はできません。

●自己負担金 町ホームページをご覧ください。

●接種期限 令和9年3月31日(水)

●その他 定期接種の対象者が既に不活化ワクチンの1回目接種を任意接種として行った場合は、2回目接種を定期接種として扱います。



町ホームページ▶

☎ 健康長寿課 ☎86-2823

固定資産税について

固定資産税は、毎年1月1日（賦課期日）に土地・家屋・償却資産などの固定資産を所有している人が、その固定資産の価格に応じて納める税金です。固定資産税は住民税とともに、東員町の財政を支える重要な財源であり、皆さんの生活を支えています。

土地・家屋価格等縦覧帳簿と 固定資産課税台帳が閲覧できます

自分が所有する土地・家屋の所在地や評価額、合計税額などが閲覧できます。

●閲覧時間 8:15～17:00

※土・日曜日、祝日を除く

●閲覧場所 税務課窓口

●対象 町内にある土地または家屋にかかる固定資産税の納税義務者など

※土地の所有者は土地、家屋の所有者は家屋に限る

●持ち物

・本人確認のできる書類

・法人（事業所）の場合は社印

※個人の場合は印鑑不要

●閲覧期限 4月30日（木）



☎ 税務課 ☎86-2801

東員町奨学生を募集します



経済的理由により修学が困難な人へ、奨学金援助による教育の機会均等を図ります。将来の社会を担う人材を育成することを目的に、次のとおり奨学生を募集します。

●奨学金額 月額5,000円（給付型奨学金）

●資格基準 次の全てに該当する生徒

- ・高等学校または高等専門学校に在学していること
- ・学業成績が優秀で、修学意欲が高いこと
- ・保護者が1年以上東員町に居住していること
- ・世帯全員の前年の総所得金額が基準額以内または世帯全員の前年の総収入が、生活保護法による保護の基準の1.3倍までであること
- ・本奨学金の受給期間中に、他の奨学金の給付または貸付を重複して受けないこと

総所得基準額

区分	持ち家の場合	借家の場合
2人家族	1,387,200円	1,824,000円
3人家族	1,938,800円	2,414,800円
4人家族	2,409,200円	2,945,600円
5人家族	2,884,800円	3,428,800円

●申込方法 ①～③の書類を教育総務課窓口まで提出してください。

①奨学金給付申請書（修学意欲に関する作文を含む）

②前年度の成績証明書

③住民基本台帳および住民税課税台帳閲覧の同意書

※①③は教育総務課窓口で配布しますが、町ホームページからでもダウンロードできます。

●申込期限 5月29日（金）



町ホームページ▶

☎ 教育総務課 ☎86-2814

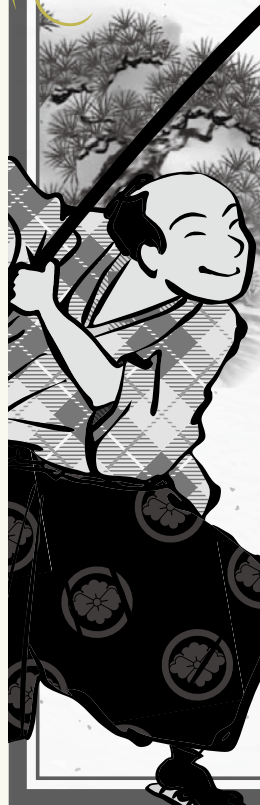

令和8年 **6月21日(日)**
 開演 / 14時 (13時30分開場)
 会場 / 東員町総合文化センター
 ひばりホール

釣女 つりおんな

義経千本桜 よしつねせんぼんざくら
 道行初盲旅 みちゆきはつねのたび
 吉野山道行の場 よしのやまみちゆきば

こども歌舞伎

第29回 東員町

【観劇料 (全席指定席)】
 ・大人 1,500円
 ・小人 (中学生以下) 500円
 【チケット販売開始日】
 5月13日(水)



☎ 社会教育課 ☎ 86-2816 松の会 ☎ 76-8899

SPORTS
 東員町スポーツ協会からのお知らせ

とういんフレンドリークラブ募集

卓球前期(小・中学生対象)

卓球が初めてでも大丈夫！ラケットの持ち方やテクニックなど、複数のコーチが丁寧に指導します。ラリーができるようになると楽しいよ。

- 日時 6月6日(土)・13日(土)・20日(土)・27日(土)
18:30~20:30
- 場所 総合体育館2階 卓球室
- 定員 15人 (最少催行人数10人)
- 受講料 2,000円/4回

※受講にはとういんフレンドリークラブへの入会が必要 (年会費400円、スポーツ安全保険料800円)

- 持ち物 ラケット (貸し出しあり)、シューズ
飲み物、タオル
- 申込先 東員町スポーツ協会事務局
※電話受付不可
- 申込期間 4月6日(月)~5月29日(金)
※先着順



体育協会募集

大会名	日時	場所	参加資格	参加費	申込先	申込期限
町春季テニス ダブルス大会 (男子・女子・ Over120Ageの部)	5月9日(土) 8:30～	城山 テニスコート	桑員地区在住者 および 町内在勤者	町内在住・在勤者 500円/人 町外在住者 800円/人	総合体育館 窓口	4月29日(水・祝)
町クラブ対抗 サッカー大会 (春季)	5月10日(日) 9:00～	BASICスタジアム 東員 多目的グラウンド	町内在住・在勤者 または 町内クラブ登録者 で構成されたチーム および サッカー専門部の 推薦したチーム	5,000円/チーム	サッカー 専門部長 荒木 (☎76-7795)	4月30日(木)
町バスケット ボール大会	5月10日(日) 9:00～	総合体育館	町内在住・在勤者 または クラブ登録者	1,000円/チーム	総合体育館 窓口	4月30日(木)
町民春季グラウンド ゴルフ大会	5月14日(木) 9:00～受付	BASICスタジアム 東員 多目的グラウンド	60歳以上の 町内在住者	500円/人 (申込時支払い)	総合体育館 窓口	5月4日(月・祝)
町ソフトテニス 大会	5月17日(日) 9:00～	中央 テニスコート	中学生以上の 町内在住・在勤者 または 専門部の推薦者	500円/人 150円/人(中学生)	ソフトテニス 専門部長 照井 (☎76-6683)	5月7日(木)
町春季シングルス・ ミックス テニス大会	5月23日(土) 8:30～	城山 テニスコート	桑員地区在住者 および 町内在勤者	町内在住・在勤者 500円/人 町外在住者 800円/人	総合体育館 窓口	5月13日(水)
町春季 バドミントン大会	5月31日(日) 9:00～	総合体育館	小学生以上の 町内在住・在勤者 および 町内クラブ登録者	500円/人	総合体育館 窓口	5月21日(木)
町春季ジュニア カラーボール大会	6月6日(土) 8:30～	城山 テニスコート	桑員地区在住 の小学生	町内在住者 200円/人 町外在住者 300円/人	総合体育館 窓口	5月27日(水)

各大会の実施要領など、詳しくは東員町
体育協会ホームページをご覧ください▶



図書館だより

Toin Library Letter

本屋大賞 翻訳小説部門 の作品をご紹介します



ようこそ、ヒュナム洞書店へ

ファン・ボルム // 著

ソウル市内の住宅街に、会社を辞めたヨンジュは追いつめられたかのように書店を立ち上げた。新米店主と店に集う人々の、本とささやかな毎日を描く。

背ラベル 青 929



ハリネズミの願い

トーン・テレヘン // 著

キミたちをぼくの家に招待します…。でもだれも来なくても大丈夫です。臆病で気難しいハリネズミに友だちはできるのか？深い孤独に寄り添う一冊。

背ラベル 青 949

背ラベル とは本の背表紙に貼ってあるラベルのことで、色と数字などで本の所在場所を示します。

図書館のお休み 4月

日	月	火	水	木	金	土
			1	2	3	4
5	6	7	8	9	10	11
12	13	14	15	16	17	18
19	20	21	22	23	24	25
26	27	28	29	30		

●印が休館です
(毎週火曜・第2月曜・最終月曜)

よみきかせ会

日時 4月25日(土)・5月9日(土)
11:00～

場所 総合文化センター
図書館横プレールーム

☎ 図書館 ☎ 86-2818

ズームアップ おおだい

友好親善提携を結ぶ
三重県大台町からのお知らせ

大杉谷登山道 山開きのシーズンです

今年も大杉谷登山道が山開きを迎えます。雄大な峡谷を眺めながら7つの滝と11本のつり橋を渡り、原生林の森を抜けて、日本百名山、大台ヶ原・日出ヶ岳まで続く全長16.19kmの山道です。

ぜひ、深山幽谷の世界を体感してください。

●開山予定期間 4月20日(月)～11月23日(月・祝)

※奈良県道大台ヶ原公園川上線(通称 大台ヶ原ドライブウェイ)は4月20日(月) 15:00開通です。

※必ず入山届を提出してください。

※大杉谷入山協力金にご協力ください。

※中級者向けの登山道です。危険な箇所もあるため、心配な人は事前にお問い合わせください。



☎ 大杉谷登山センター ☎ 0598-78-3338

市民活動支援センターだより

EVENT

花咲く3種の最中作り&お抹茶タイム

3種の最中を作り、お抹茶と一緒にいただきます。

- 日時 5月10日(日) 10:00~12:00
- 場所 総合文化センター 調理実習室
- 定員 5~6人

※小学4年生以下の人は保護者同伴

- 参加費 800円
- 持ち物 エプロン・タオル
マスク・バンダナ



☎ 白梅の会 ☎ 76-9296 (丸山) ※ 15:00以降

新規登録団体紹介

東員町でフォークソングを歌おう会

昭和の青春フォークソングを主とした音楽活動を通じて、地域住民同士の交流の活性化を図ることを目的としています。文化ホールや地域施設においてライブや演奏会を開催し、参加者の皆さんの健康づくりや生きがいづくりを支援します。

☎ とういん市民活動支援センター ☎ 86-2866 Eメール shimin@town.toin.lg.jp (火・日曜日、祝日は休み)

新規登録団体紹介

とういんボランティアクラブ

小学生や中学生、大学生がボランティア活動を行い、誰かの役に立つ経験をして、自己肯定感を育てて輝ける場所を、クラブの仲間と一緒に作ります。学生が自分たちで話し合って参加するボランティアを決めます。手助けをしてくれる大人も募集しています。

地域包括支援センター通信

Vol.57

健康寿命を延ばして、いきいきと暮らすために

健康寿命とは「健康上の問題で日常生活が制限されることなく生活できる期間」のことです。言い換えると、自分らしく自立した生活を続けられる期間を指します。

2023年の三重県内での健康寿命1位は男女とも東員町(男81.8歳、女85.2歳)です。全国平均(男72.57歳、女75.45歳)より高く、元気な町民が多い傾向にあります。健康寿命を延ばし、住み慣れた地域で笑顔で暮らし続けましょう。

【健康寿命を延ばす生活のポイント】

- 主食・主菜・副菜をそろえたバランスの良い食事を心がけましょう。
- 歯や口の健康を保って、しっかり食べられるようにしましょう。
- 年齢を重ねたら、痩せすぎに注意しましょう。
- 散歩や体操など、体を動かす時間をつくりましょう。
- 十分な睡眠と休養をとりましょう。
- お酒の飲みすぎ・喫煙は控えましょう。
- 地域の活動や趣味など、人とのつながりを大切にしましょう。

イベント情報

日時	内容	定員	場所	問い合わせ
4月17日(金) 13:30~14:30	よりみちカフェ	なし	笹尾コミュニティーセンター	第2地域包括支援センター
4月27日(月) 14:00~15:30	コアチューニング~体幹を調律する体操~	20人 (先着順、要申込)		

☎ 第1地域包括支援センター(担当:神田・稲部・三和地区) ☎ 76-6000

☎ 第2地域包括支援センター(担当:笹尾・城山地区) ☎ 76-7771

子育て情報ガイド

こども家庭センター

☎ 子ども家庭課 こども家庭センター ☎86-2872 Eメール kodomo@town.toin.lg.jp

イベント名	日時	内容	場所	申し込み
1歳6か月児健康診査	4月16日(木) 13:00～	問診、歯科・内科健診、身体計測、相談 対象 令和6年8月1日～9月30日生の幼児	保健福祉センター	不要 対象者に通知します
マタニティ教室パート1	4月17日(金) 受付 9:50～	妊娠中の生活・食事について、妊婦体操 対象 妊娠16～27週の人とパートナー(または家族)	子育て支援センター	4月15日(水)まで 対象以外の人也可
妊婦・育児相談	4月22日(水) 5月13日(水) 9:30～11:00	妊婦相談、身体計測、育児・栄養・母乳相談 持ち物 母子健康手帳 対象 乳幼児とその保護者、妊婦	子育て支援センター	不要
離乳食教室前期	4月23日(木) 受付 9:50～	離乳食(前期・中期)の進め方、育児・栄養相談 対象 生後3～5カ月の乳児の保護者	保健福祉センター	4月17日(金)まで 定員15人

子育て支援センター

☎ 子ども家庭課 子育て支援センター ☎86-2876 Eメール nakayosi@town.toin.lg.jp

イベント名	日時
子育て相談(電話相談・面接相談) ※Eメールでも可。秘密は厳守します。お気軽にご相談ください	月～金曜日 8:15～17:00
なかよし広場	月～金曜日 8:30～11:30 / 13:00～16:00 第1土曜日(土曜開放日) 8:30～11:30 ※10:00～10:10、14:30～14:40に片付け・環境整理の時間があります。
おでかけ広場 センター職員がおもちゃを持って笹尾コミュニティーセンターに出向きます	4月23日(木) 9:30～11:30
保健師による親子ミニサロン 「子育て家庭の事故防止について聞いてみよう！」 定員10組程度 ※要予約	5月15日(金) 10:00～11:00
びよんびよんランド教室 「感覚遊び」 定員10組程度 ※要予約	5月21日(木) 10:00～11:00

相談案内

相談内容	日時	場所	問い合わせ
出張年金相談 ※完全予約制(1カ月前から申込可)。 予約時は基礎年金番号の分かるものを ご準備ください。	4月16日(木)・23日(木)・30日(木) 5月 7日(木)・14日(木)・21日(木) 28日(木) 10:00～12:00、13:00～15:00	柿安シティホール (桑名市民会館)	四日市年金事務所 ☎059-353-5515
心配ごと相談・無料弁護士相談 ※法律に抵触する場合は、相談に応じることができません。 ※要予約	4月18日(土) 9:30～11:30 5月 7日(木)	ふれあいセンター	東員町社会福祉協議会 ☎76-1560
特設人権相談 ※予約不要	5月 7日(木) 9:00～11:30	ふれあいセンター	町民課 ☎86-2806
消費生活相談 ※予約不要	4月24日(金) 8:30～11:30 5月 8日(金)	保健福祉センター	町民課 ☎86-2806
北勢地域若者サポートステーション出張相談 ※要予約	5月 7日(木) 10:00～12:00	保健福祉センター	北勢地域若者サポートステーション ☎059-359-7280

スマイルカフェ (認知症カフェ)

認知症の人やその家族、専門職や地域住民など、立場を問わずどなたでも気軽にお越しください。

美容・体操・おしゃべりで、気持ちも体もリフレッシュしよう。

●日時 4月22日(水)
10:00~12:00

●場所 NPO法人 宅老所紫苑
本部事務所

●定員 8人

●申込方法 電話



☎ NPO法人 宅老所紫苑 ☎88-5708 (中村)

健康相談・測定会

体組成・血圧・自己血糖測定および健康相談を行います。

●日時 5月11日(月)
8:30~12:30
13:30~16:00

●場所 保健福祉センター

●対象 町内在住の人

●参加方法 申込不要、直接会場にお越しください。



☎ 健康長寿課 ☎86-2823

高齢者肺炎球菌ワクチン の種類が変わります

4月1日から、高齢者肺炎球菌の定期予防接種に使用するワクチンが、より効果の高い「20価肺炎球菌ワクチン(プレベナー20)」に変更されました。

すでに案内をお持ちの人も、4月以降に接種する場合は変更後のワクチンとなり、見直し後の自己負担額となりますのでご了承ください。詳しくは町ホームページをご覧ください。



町ホームページ▶

☎ 健康長寿課 ☎86-2823

もの忘れ相談 (認知症家族介護者相談会)

ご自身や家族などの「もの忘れ・認知症」に関する相談を、専門のスタッフが受けします。気軽にご相談ください。

※4月から、名称が「認知症家族介護者相談会」から「もの忘れ相談」に変更となりました。また、申込制となりましたのでご了承ください。

●日時 5月7日(木)
10:00~ / 11:00~
※各1時間程度

●場所 笹尾コミュニティーセンター

●申込方法 電話

●申込期限 5月1日(金)

☎ 健康長寿課 ☎86-2823

ハートリフレッシュ相談 ~こころの健康相談~

イライラや気分の落ち込み、お酒・ギャンブルのトラブル、子どもひきこもりなど、こころの悩みは一人で抱え込まず相談してみませんか。精神科医と保健師が、本人やその家族、職場などの周囲の人の相談に応じます。まずは気軽にお話しください。

●日時 5月20日(水)
13:45~16:45

●場所 保健福祉センター

●担当 大仲さつき病院 医師

●申込方法 電話

●申込期限 5月14日(木)



☎ 健康長寿課 ☎86-2823

介護給付費通知 廃止のお知らせ

介護給付の適正化を目的として、介護保険サービスの利用状況をお知らせする「介護給付費通知」を年3回(7・11・3月)発送していましたが、国の介護給付適正化主要事業の見直しにより、3月の通知をもって介護給付費通知の発送を廃止します。利用した介護サービスの内容については、各サービス事業所で発行する請求書などでご確認ください。

※介護給付費通知は確定申告などの医療費控除の証明書として使用できません。各サービス事業所が発行する領収書を使用してください。

☎ 健康長寿課 ☎86-2823

児童扶養手当額の改定について

児童扶養手当とは、父母の離婚や死別などで、父または母と生計を同じくしていない児童を育成している、一定の条件を満たしたひとり親家庭などに支給される手当です。



2025年全国消費者物価指数が公表された結果、令和8年度の児童扶養手当額は、現行の手当額から引き上げとなります。

区分		3月まで	4月以降
第1子 本体額	全部支給	46,690円	48,050円
	一部支給	46,680円～11,010円	48,040円～11,340円
第2子以降 加算額	全部支給	11,030円	11,350円
	一部支給	11,020円～5,520円	11,340円～5,680円

☎ 子ども家庭課 ☎ 86-2872

特別児童扶養手当額・障害児福祉手当額・特別障害者手当額の改定について

特別児童扶養手当とは、身体や精神に重度の障がいがある児童を養育している父母や養育者に支給される手当です。障害児福祉手当および特別障害者手当は、常時介護を必要とする重度の障がいがある人に支給される手当です。



2025年全国消費者物価指数が公表された結果、令和8年度の特別児童扶養手当額・障害児福祉手当額・特別障害者手当額は、現行の手当額から引き上げとなります。

区分		3月まで	4月以降
特別児童扶養手当	1級	56,800円	58,450円
	2級	37,830円	38,930円
障害児福祉手当		16,100円	16,560円
特別障害者手当		29,590円	30,450円

☎ 地域福祉課 ☎ 86-2804

こども誰でも通園制度(乳児等通園支援事業)

こども誰でも通園制度は、保育所などに通っていない子どもが月一定時間まで保育施設などに通園できる、新たな制度です。町では、受入人数などを限定して4月から開始しました。

●受入時間 4～5月は午前中のみ(6月以降は順次拡張)

●実施場所 みなみ保育園

●対象 6カ月～満3歳未満の未就園児(3歳の誕生日の前々日まで)

●利用時間 子ども1人当たり月3時間まで

●料金 1時間300円

※利用には事前申請と面談が必要です。詳しくは町ホームページをご覧ください。



町ホームページ▶

☎ 学校教育課 ☎ 86-2815

町LINE公式アカウント 友だち募集中!

町からのお知らせやごみの情報など、暮らしに便利な情報を発信しています。ぜひ、友だち追加をしてください!



友だち追加をしたら受信設定をしよう!

▲友だち追加はこちら



東員町男女共同参画推進委員 を募集します

男女共同参画の実現に向けて活動を行っている男女共同参画推進委員を募集します。

- 募集人数 1人
 - 対象 町内在住で18歳以上の
人
 - 活動内容 年5回程度会議への
出席および啓発活動など
 - 任期 2年
 - 申込方法 電話
 - 申込期限 4月30日(木)
- ※応募者多数の場合は選考とさせていただきます。

☎ 町民課 ☎86-2806

経済センサス - 活動調査に ご協力をお願いします

総務省統計局が全国すべての事業所・企業を対象に、経済センサス - 活動調査を実施します。この調査は、事業所・企業の経済活動を全国および地域別に明らかにすることを目的としています。

4~5月に調査書類が郵送されます。また、調査員が訪問することもありますので、ご了承ください。回答はインターネットでの提出がおすすめです。詳しくはキャンペーンサイトをご覧ください。

キャンペーンサイト▶



☎ 政策課 政策係 ☎86-2811

粗大ごみリユースデー

粗大ごみの減量と物を大切に長く使う意識啓発のため、最終処分場に搬入された粗大ごみを、希望者に無償でお譲りします。

- 日時 4月24日(金)
5月29日(金)
6月26日(金)
16:00~16:30
※入場は16:20まで
 - 場所 最終処分場
粗大ごみ置場
 - 対象 町内在住の個人
 - リユース方法 希望者は実施日時に最終処分場へお越しください。申請書を記入後、職員立ち会いの下で粗大ごみをご覧ください。その場でお譲りします。※搬出・運搬は各自で行ってください。
- ※町民の皆さんが搬入した粗大ごみが、資源の有効活用のためリユース(再利用)される場合があります。ご理解とご協力をお願いします。

☎ みらい環境課 ☎86-2807

広報とういん5月号 発行日のお知らせ

広報とういん5月号は、休日の関係上、5月7日(木)発行予定です。5月7日以降、通常通りポスティングによる各戸配布を行います。

☎ 政策課 広報秘書係 ☎86-2862

リサイクルの森 「モノ・コトショップ」

家庭で不要になったモノを必要な人に譲る、不要品交換のお店を開催します。

- 日時 4月15日(水)・25日(土)
10:00~15:00
 - 場所 桑名広域清掃事業組合
リサイクルの森
 - 対象 桑名市・東員町・木曾岬
町在住の人
 - 取扱品 家具類、衣類、食器類、
おもちゃ、絵本など
- ※持ち込みと持ち帰りは1人各5点まで

☎ 桑名広域清掃事業組合
リサイクルの森 ☎87-5133

リサイクルの森 体験プログラム

ペットボトルキャップを加工して、部屋に飾るモビールを作ろう。

- 日時 4月25日(土)
10:00~11:30
13:00~14:30
 - 場所 桑名広域清掃事業組合
リサイクルの森
 - 対象 桑名市・東員町・木曾岬
町在住の人
- ※小学生以下は保護者同伴
- 申込方法 リサイクルの森ホーム
ページ(先着順)
 - 申込期限 4月23日(木)16:00

リサイクルの森
ホームページ▶



☎ 桑名広域清掃事業組合
リサイクルの森 ☎87-5133

前期危険物取扱者試験 予備講習会

乙種第4類受験者を対象に、試験対策講習会を実施します。

- 日時 5月12日(火)
9:00~17:00
- 場所 クワナビスタ内 大山田
まちづくり拠点施設
- 定員 70人(先着順)
- 受講料 一般 5,500円
桑名危険物安全協会員・桑名防火協会
会員または高校生以下 5,000円
※テキスト2冊、問題集1冊代含む
- 申込方法 申込フォーム
- 申込期間
4月6日(月)~4月30日(木)



申込フォーム▶

☎ 桑名市消防本部 予防課 ☎86-7490

甲種・乙種防火管理新規講習

- 日程 5月28日(木)・29日(金)
※乙種は5月28日のみ、甲種は
2日間受講
- 場所 クワナビスタ内
消防本部
- 申込方法 一般財団法人日本防
火・防災協会ホームページから
- 申込期間
4月23日(木)~5月6日(水・祝)



申込フォーム▶

☎ 一般財団法人日本防火・防災協会
☎03-6263-9903

第24回アビリンピックみえ

障がい者の技能向上と、社会への理解浸透・雇用促進を目的に開催します。日ごろ培った技術を競い合う姿を通じて、障がい者雇用のきっかけづくりを目指します。

- 日時 6月27日(土)
9:30~15:15
- 場所 ポリテクセンター三重
- 競技種目 パソコン文書作成、
パソコン表計算、電子機器組立、
喫茶サービス、ビルクリーニング、
製品パッキング、オフィスアシス
タント
- 参加費 無料
- 申込期限 5月11日(月)
※申込方法など、詳しくは高齢・
障害・求職者雇用支援機構三重支
部ホームページをご覧ください。



高齢・障害・求職者雇用支援機構
三重支部ホームページ▶

☎ 独立行政法人高齢・障害・求職者雇用
支援機構 三重支部 ☎059-213-9255

4月は 20歳未満飲酒防止強調月間

毎年4月は20歳未満飲酒防止強調月間です。20歳未満の人の飲酒は法律で禁止されています。

令和4年4月に民法の成年年齢は18歳に引き下げられましたが、お酒に関する年齢制限は20歳のまま維持されています。

☎ 桑名税務署 総務課 ☎22-5121

国民年金保険料 学生納付特例制度のご案内

所得が一定額以下の学生を対象に、国民年金保険料の納付が猶予される「学生納付特例制度」があります。

- 対象 学校教育法に規定する大学等に在籍する学生
- 所得の目安 128万円+扶養親族等の数×38万円+社会保険料控除等
※目安額は変動あり
- 承認期間 4月~令和9年3月
- 手続に必要なもの

- ・基礎年金番号が分かるもの
- ・学生証(コピー可。ただし、有効期限の記載があるものに限る。未記載の場合は、在学証明書が必要となる場合があります。)
- ※令和7年度に学生納付特例を承認され、令和8年度も同じ学校に在学する人には、日本年金機構から「学生納付特例申請書」が郵送されます。必要事項を記入し、返信することで、学生納付特例の申請ができます。

※「マイナポータル」からマイナンバーカードを利用して、電子申請ができます。

※承認期間は老齢基礎年金を受け取るために必要な期間に算入されますが、年金額には反映されません。就職などで収入が得られるようになった場合は、将来受け取る年金を増額するため、10年以内であれば保険料を納めることができる「追納制度」が利用できます。

☎ 四日市年金事務所 ☎059-353-5515



町の人口と世帯数 令和8年2月28日現在()内前月比
男 12,493人(-16)
女 12,968人(-17)

計 25,461人(-33)
世帯数 10,369世帯(-11)



MY HOME MEMORY

わが家の大将

武田 いちか 唯禾ちゃん
ふうた (4歳5カ月)
楓太くん (1歳3カ月)



これからも元気に仲良く育ててね！
(長深: 侑馬さん・朋実さん)

写真大募集!

お子さんの写真を載せてみませんか。掲載時に就学前のお子さんを対象とします。
なお、ペットの写真も募集しています。掲載希望の人は、政策課広報秘書係
(☎ 86-2862)までお問い合わせください。

おみごと! VEERTIEN Vol.67

ヴィアティン三重は東員町にホームスタジアムを持ち三重県を拠点にJリーグ入りをめざして活動するサッカークラブです。2026 JFL CUPホームゲーム第3戦では試合前にキッズ交通安全教室を開催!小学生以下の皆様のご参加、お待ちしております!

☎ ヴィアティン三重ファミリークラブ ☎87-6009

2026 JFL CUP WEST 1st LEG
04.12 SUN 13:00 KICK OFF
vs. FCティアマト
交通安全教室
参加無料!!
詳細・申込

・広報という発行時点での予定ですので、変更になる場合があります。町民カレンダーと併せてご活用ください。
・カレンダー掲載の行事については、各担当課へお尋ねください。

広報カレンダー

日	月	火	水	木	金	土
			4/1	2	3	4
5	6 心配ごと相談・無料弁 護士相談 3月号P16	7	8	9 出張年金相談 3月号P16	10 消費生活相談 3月号P16 健康相談・測定会 3月号P18	11 よみきかせ会 3月号P14
12	13 親子ミニサロン 3月号P16	14	15 遺言相続無料 電話相談会 3月号P19 リサイクルの森「モノ・ コトショップ」 P22	16 1歳6か月児健康診査 P19 出張年金相談 P19	17 よみきカフェ P18 マタニティ教室/パート1 P19	18 心配ごと相談・無料弁 護士相談 P19
19	20	21	22 妊婦・育児相談 P19 スマイルカフェ (認知 症カフェ) P20	23 離乳食教室前期 P19 おでかけ広場 P19 出張年金相談 P19	24 消費生活相談 P19 粗大ごみリユースデー P22	25 よみきかせ会 P17 リサイクルの森「モノ・ コトショップ」 P22 リサイクルの森「体験プ ログラム」 P22
26	27 コアチューニング P18	28	29	30 出張年金相談 P19	5/1	2

今月の納付は▶ 固定資産税(1期分) 4月30日