



平成31年

4

2019

TOIN INFORMATION

広報

# とういん

No.520

戸上川桜堤防(大木)

●● 内容 ●●

特集 マイナンバーカード.....	2~5	図書館だより.....	11
カメラルポ.....	6~7	スポーツ.....	12
4月から役場の組織が一部変わりました...	8	ズームアップおおだい・広報文芸.....	13
東員町奨学生募集.....	8	お知らせ.....	14~17
固定資産税.....	9	保健福祉.....	18
東員町出前講座.....	10	広報カレンダー・子育て支援インフォメーション...	19
総合文化センター情報.....	11	わが家の大将・今月のおみごとさん.....	20

# マイナンバーカードをつくらいませんか？

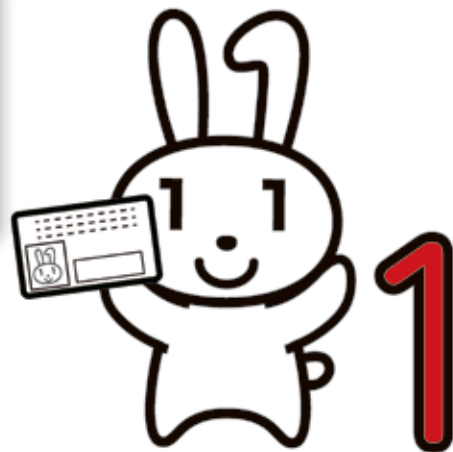

通知カード



マイナンバーカード



通知カードについている交付申請書で、  
マイナンバーカードの申請ができます。

マイナンバー公式 PR キャラクター

マイナちゃん

## プロフィール

性別：シロウサギの妖精の女の子  
誕生日：5月24日（マイナンバー  
法成立日と同じ日）  
年齢：秘密  
性格：明るく好奇心旺盛で楽観的  
趣味：ラーメンの食べ歩き



? マイナちゃんに  
聞いてみよう ?



## マイナンバー制度って？

マイナンバーは、平成27年10月以降、日本に住民票がある人全員に、1人に1つの番号(12桁)が指定され、通知されています。

マイナンバー制度は、より便利で暮らしやすい社会づくりのために生まれた制度で、社会保障や税、災害対策における行政手続きのために使われます。社会保障の給付申請などにマイナンバーを提示することで、「住民票の写し」や「課税証明書」などの添付書類の省略が可能となるなど、今後も順次対象事務が増加していきます。



## マイナンバーカードは作らないといけない？

義務ではありませんが、マイナンバーカードを作ると、いろいろな手続きでマイナンバーの確認および本人確認に使えます。またコンビニで住民票の写しなどが取れるといったメリットもあります。



## マイナンバーが漏えいしたら 個人情報が全部漏れてしまうの？

個人情報は一元管理していませんから、芋づる式に漏えいすることはありません。それぞれの機関が持つ個人情報を分散して管理し、情報漏えいの連鎖を防ぎます。



## マイナンバーカードから 個人情報が引き出されてしまうの？

マイナンバーカードやマイナンバーを手がかりにしても、持ち主の個人情報を全て集めることはできません。また、カードのICチップに記載されているのは、氏名、住所、マイナンバーなど券面に書かれている情報で、税金や年金といったプライバシー性の高い情報は記録されていません。なお、ICチップの利用には暗証番号も必要です。



## 通知カードをなくしてしまったらどうしたらいいの？

住民票がある市町村で再交付またはマイナンバーカードの交付を受けてください。  
通知カードの再発行には1枚あたり500円必要です。  
マイナンバーカードは無料で作成できます。

## 人生のさまざまな場面でマイナンバーが必要です

### 出生

出生後1カ月以内には  
通知カードが届きます

マイナンバーが  
決まります



### 学生



奨学金の申請時に貸与元の機関へ  
アルバイトを始めた時にバイト先へ

### 就職



就職時に職場へ

### 引っ越し

通知カード・  
マイナンバー  
カードの住所変更



### 結婚・子育て

パートを始める時にパート先へ  
児童手当や出産育児一時金の申請で  
役所や健康保険組合へ



### 申告

税金の申告で  
税務署へ



### 資産運用

手続きで銀行や証券会社へ



### 定年退職

年金受け取り

年金給付の手続きで  
日本年金機構へ



#### そのほかには

- ・雇用保険の失業など給付の手続きでハローワークへ
- ・災害時の支援制度を利用するとき自治体へ
- ・相続税の申告などで、相続人のマイナンバーを税務署へ

#### マイナンバーを提供する時は

- ①～③のいずれかが必要です
- ①マイナンバーカード
- ②通知カード+運転免許証、健康保険証など
- ③マイナンバー入りの住民票+運転免許証、健康保険証など

# マイナンバーカードを申請するには？

初回は  
**無料**

## 郵送で申請



- ① 交付申請書に必要事項を記入
  - ② 顔写真を添付
  - ③ 同封の返信用封筒で返信
- ※平成29年10月4日が期限の封筒も、引き続き平成31年5月31日まで使用できます。

## スマホで申請



- ① スマホで顔写真を撮影  
正面・脱帽・無背景で撮影
- ② スマホから申請  
スマホのカメラで交付申請書のQRコードを読み取り、申請用WEBサイトから申請

## パソコンで申請



- ① 顔写真を撮影  
正面・脱帽・無背景で撮影
- ② パソコンから申請  
顔写真をパソコンに移し、申請用WEBサイトから申請

## 窓口で受け取り

- ① 約1カ月後、ご自宅に交付通知書が届いたら、交付場所を確認します。
- ② 交付通知書に記載されたものをご持参の上、指定された交付場所に申請者がお越しください。



### 受け取りに必要なもの

- ・ 交付通知書（はがき）
- ・ 通知カード
- ・ 本人確認書類
- ・ 住民基本台帳カード（お持ちの方のみ）

## 顔写真のチェックポイント



- サイズ（縦 4.5cm×横 3.5cm）
- ・ 最近6カ月以内に撮影
  - ・ 正面、無帽、無背景のもの
  - ・ 裏面に氏名、生年月日を記入してください

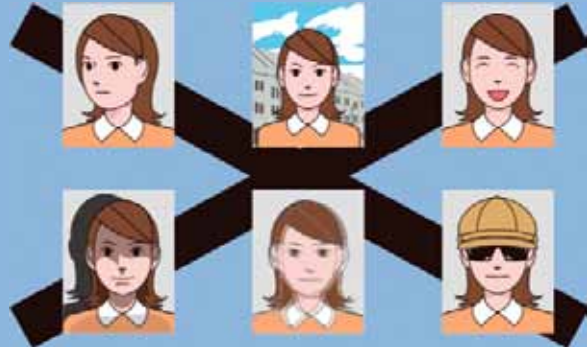

- ・ 顔が横向きのもの。
- ・ 無背景でないもの。
- ・ 正常時の顔貌と著しく異なるもの。
- ・ 背景に影のあるもの。
- ・ ピンボケや手振れにより不鮮明なもの。
- ・ 帽子、サングラスをかけ人物を特定できないもの。

こういうのは  
やめてね。



# マイナンバーカードの活用法

## コンビニ交付サービス

### 取得できる証明書

証明書の種類	取得できる人	手数料
住民票の写し	本人、本人と同じ世帯の方	300円
住民票記載事項証明書		
戸籍謄本・抄本	住所・本籍がともに東員町にある方および同一戸籍の方	450円
戸籍の附票の写し		
印鑑登録証明書	本人 (印鑑登録している方)	300円
所得証明書、所得(非)課税証明書、納税証明書(住民税)	本人(最新年度のみ)	300円

**利用時間** 6:30~23:00(12月29日~1月3日、保守点検日を除く)

**利用場所** 全国のコンビニなどマルチコピー機設置の店舗



▲マルチコピー機

カードがあれば、いつでもどこでも利用できるのが便利だね。



## 身分証明書として利用

運転免許証を返納した後など、顔写真付き身分証明書として活用



金融機関の口座開設やパスポートの新規申請、フィットネスクラブの入会などさまざまな場面で活用できるよ。



## マイナポータル

マイナポータルは、政府が運用するオンラインサービスです。子育てに関する行政手続きがワンストップでできたり、行政機関からのお知らせを確認できたりします。

### やりとり履歴・あなたの情報

行政機関の間での、あなたの情報のやり取り履歴や、行政機関が保有する、あなたの年金や税などの個人情報を確認できます。

### 子育てワンストップサービス

子育てに関するサービスの検索やオンライン申請ができます。

## 今後の活用予定

### ・健康保険証としての利用

2020年度予定、ただいま準備中

### ・イベントなどでの活用

コンサートなどで不正転売防止への活用や、東京オリンピックなどでボランティア管理として活用を検討中

### ・スマートフォンでの利用

マイナンバーカード読み取り機種が拡大中  
スマートフォンへの電子証明書の搭載検討中



## マイナンバーについてのお問い合わせ

マイナンバー総合フリーダイヤル  
マイナバー

**0120-95-0178**

受付時間 平日 9:30 ~ 20:00  
(年末年始を除く) 土日祝 9:30 ~ 17:30

紛失・盗難によるマイナンバーカードの利用停止については24時間365日受け付けています



## 2/16 在宅医療をテーマに創作劇

東員町といなべ市が連携して取り組む在宅医療について地域の人に知ってもらおうと、医師や看護師らが実際の経験を元にした劇を上演しました。専門職の支援、地域の方の支えを受けながら、在宅で家族の最期を看取った実話を、医師や看護師が演じ、観客は劇に引き込まれていました。



また介護・医療フェアも同時に開催され、相談ブースや体験コーナーなどに大勢の人が訪れました。

◀介護・医療フェア



## 2/19 東員町産大豆を給食のメニューに

町が進めている大豆を活用した取り組みの一環として、子どもたちに地元食材に親しみをもってもらうと、町産の大豆を使った豆乳スープが、学校給食で提供されました。

三和小学校では、校内放送で町産の大豆を使用していることが放送され、子どもたちは「とてもおいしい」と給食を味わっていました。

豆乳スープ▶



## 2/24 笹尾西1丁目 集会所完成

笹尾西1丁目自治会に新しい集会所が建てられ、竣工式が開かれました。集会所が老朽化したことから、自治会が建て替えを行ったもので、建築にかかる資金は自治会の自主財源と、(財)自治総合センター「コミュニティ助成事業助成金」が活用されました。



(財)自治総合センターは、宝くじの社会貢献広報事業として、地域社会の健全な発展と住民福祉の向上に寄与するための事業を行っています。



## 3/6～10 春の文協まつりで体験や展示

26回目を迎える春の文協まつりが総合文化センターで行われ、編み物や陶芸、絵画や絵手紙など、文化協会会員や公民館講座・文協講座卒業生の作品などが展示されました。

また、体験教室や芸能祭、大茶会が行われ、訪れた人を楽しませていました。



▲作品展示

▲体験教室「牛乳パックでデコ食パン」

## 3/7・20・22 希望を胸に新たな一歩 卒業式・卒園式

3月、町内各校で卒業式、各園で卒園式が行われ、中学校から231人、小学校から227人が卒業、幼稚園保育園から240人が卒園し、通り慣れた学びやに別れを告げました。

東員第一中学校では、卒業生代表が学校行事を振り返り「夢や希望に向かって日々努力し、時間を大切にしてください。わたしたちの母校をよろしくお願いします」と後輩に願いを託しました。



▲3月7日 東員第一中学校卒業式



▲3月20日 笹尾西小学校卒業式



▲3月22日 神田幼稚園・東員保育園卒園式

# 4月から役場の組織が一部変わりました

新たな行政ニーズや地方分権による事務量の増加に対応し、今後も質の高い住民サービスを提供していくため、4月1日から部制を廃止しました。

これまでの「〇〇部△△課」は「△△課」となりますが、課名や課の業務内容、電話番号などに変更はありません。

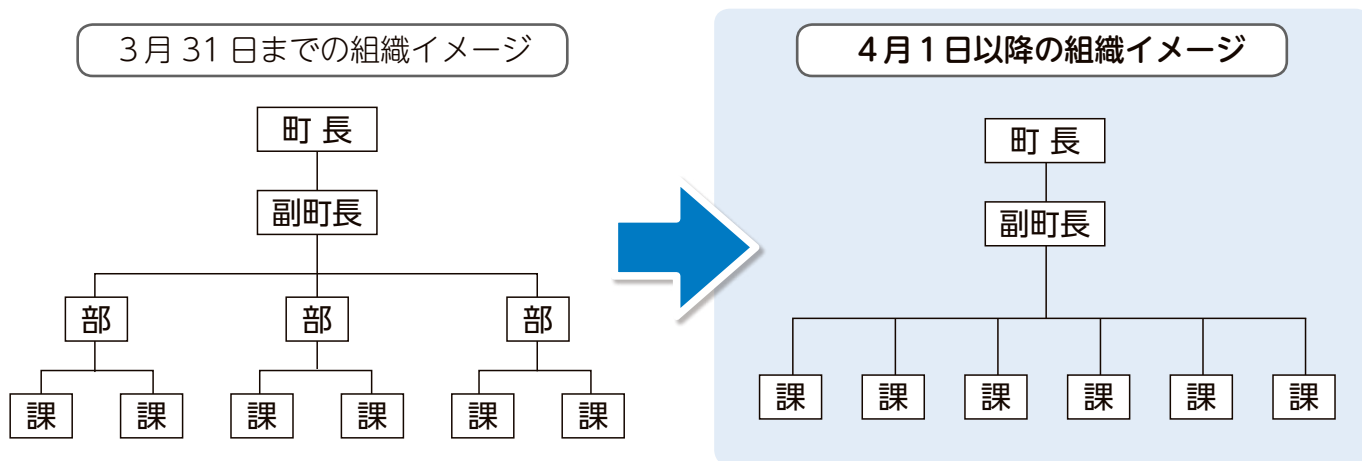

☎ 総務課 ☎86-2800

## 東員町奨学生を募集します



修学意欲がありながら、経済的理由により修学が困難な方へ奨学援助を行うことにより、教育の機会均等を図り、有用な人材を育成することを目的に、奨学生を募集します。

★奨学金額 月額 5,000 円（給付型奨学金）

★資格基準 高等学校または高等専門学校に在学し学業成績が優秀で、保護者が1年以上本町に居住し、世帯全員の前年の総所得金額（源泉徴収票の給与所得控除後の金額等）が基準額以内である生徒。または世帯全員の前年の総収入が、生活保護法による保護の基準の1.3倍までの生徒。

総所得基準額 ※他の奨学金との併給は不可

(単位：円)

区分	2人家族	3人家族	4人家族	5人家族
持ち家の場合	1,287,200	1,838,800	2,309,200	2,784,800
借家の場合	1,724,000	2,314,800	2,845,600	3,328,800

★申込方法 教育総務課にある申請書（町ホームページからもダウンロードできます）に必要事項を記入し提出してください。

★提出書類

- ・奨学金給付申請書（修学意欲に関する作文を含む）
- ・前年度の成績証明書
- ・住民基本台帳および住民税課税台帳閲覧の同意書

★申込期限 5月31日（金）

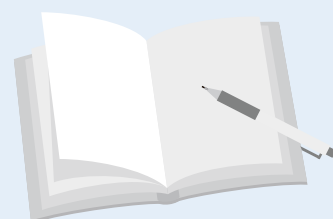

☎ 教育総務課 ☎86-2814



# 固定資産税

固定資産税は、毎年1月1日（賦課期日）に土地、家屋、償却資産といった固定資産を所有している人が、その固定資産の価格に応じて納める税金で、住民税とともに、さまざまな行政サービスを提供するために東員町の財政を支える重要な財源となっています。

## 土地の固定資産税はこうして決定されます

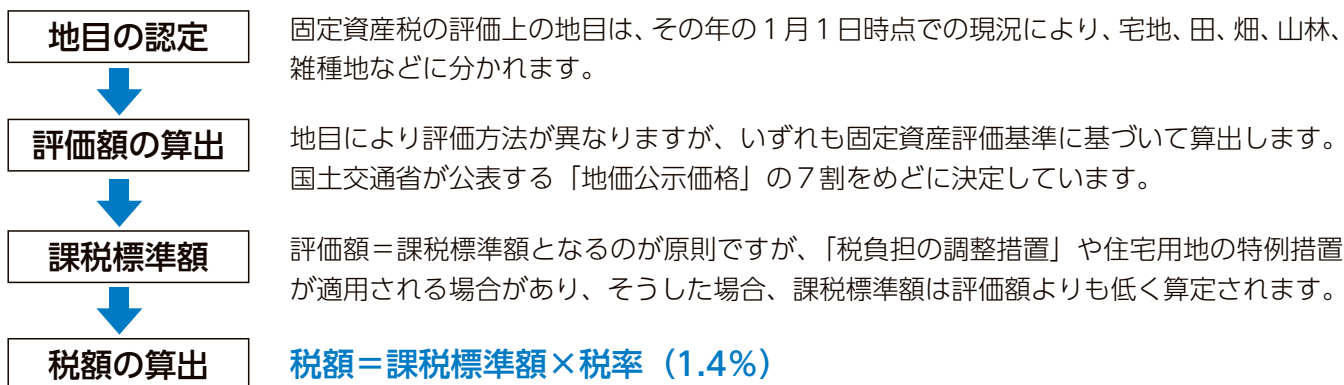

### Q. 土地の価格が下がっても税金が高くなる？なぜだろう…

これは、土地の評価額が急激に変動した場合、それに合わせて税額を急激に上げたり下げたりするのではなく、今後毎年の評価額を見ながら緩やかに変えていこう、という制度があるからです（税負担の調整措置）。

高度経済成長期のころ、実際の不動産取引価格が固定資産評価額よりどんどん高くなっていきました。それに合わせて固定資産評価額を引き上げました。しかし、評価額を急激に引き上げると税金の金額も急激に上がってしまいます。そこで考えられたのがこの税負担の調整措置という制度です。

そのため、土地の価格が下がっても本来いただくべき税額に到達するまでは毎年少しずつ上昇していくのです。

## 家屋の固定資産税はこうして決定されます

◆税額の求め方 **税額＝課税標準額（評価額）×税率（1.4%）**

◆評価額の求め方

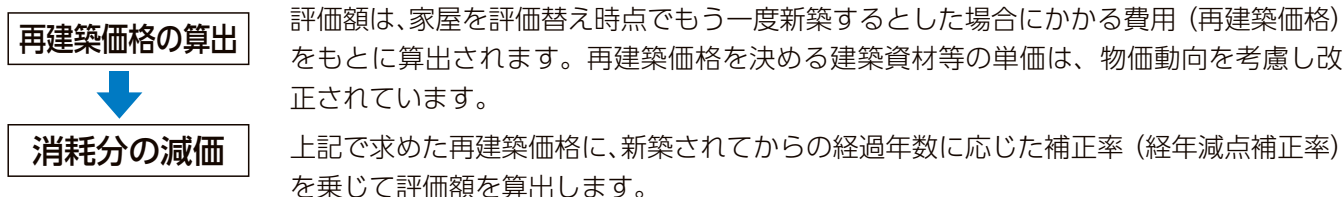

## 土地・家屋価格等縦覧帳簿と固定資産課税台帳

### 縦覧帳簿の縦覧・固定資産課税台帳の閲覧

固定資産課税台帳により自分が所有する土地や家屋の所在地、評価額や合計税額などが閲覧できます。

○期 間／4月1日（月）～5月7日（火） 8:15～17:00（土・日曜日・祝日を除く）

○場 所／税務課

○対象者／町内にある土地または家屋にかかる固定資産税の納税義務者など  
（土地の所有者は土地、家屋の所有者は家屋に限ります）

○持ち物／印かん（朱肉を必要とする認印、法人（事業所）の場合は社印）、本人確認のできる書類

☎ 税務課 課税係 ☎86-2801

# 平成31年度「東員町出前講座」メニュー

さまざまな行政の制度や手続き、町政などについて、町職員が皆さんの所に直接出向き、わかりやすく説明するとともに、職員も町民の皆さんから提案や意見を直接お聞きする出前講座を開講しています。31年度の講座は表のとおりです。講座の詳細内容は、各担当課窓口および町ホームページでご確認ください。

**対象団体** 町内に在住し、または在勤する5人以上で構成する団体

**開講時間** 平日の9:00～21:00までの1時間程度

No	講座名	担当課
1	東員町の広報広聴	政策課
2	これからの東員町	
3	みんなの公共交通	
4	東員町の家計簿	財政課
5	マイナンバー制度のしくみ	
6	年金受給者の申告について	税務課
7	土地と建物の税金のはなし	
8	協働で考える市民活動	町民課
9	地域防犯活動について	
10	ワーク・ライフ・バランスとは	
11	求めます！「現代版世話やき人」	
12	あなたの身近な人権について考えよう	
13	「消費生活講座」 ～くらしのトラブルあれこれ～	
14	東員町の防災対策	環境防災課
15	今すぐできる防災対策	
16	ごみのゆくえ	
17	環境にやさしいごみの出し方・減量化	
18	国民健康保険のしくみ	保険年金課
19	後期高齢者医療のしくみ	

No	講座名	担当課
20	障がいのあるお子さんが活用できる支援制度	地域福祉課
21	障がいのある方が活用できる支援制度	
22	生活習慣病予防講座	健康づくり課
23	乳幼児の事故を防ごう	
24	地域で子どもを守る～児童虐待防止～	子ども家庭課
25	いっしょに考えよう「子どもの権利」	
26	介護保険のしくみ	長寿福祉課
27	あなたの老後の安心のために ～成年後見制度～	
28	65歳からの健康と介護予防	
29	認知症サポーター養成講座	
30	はじめての介護保険サービス	
31	認知症を予防しましょう	
32	いきいき百歳体操	建設課
33	木造住宅の耐震改修のすすめ	
34	東員町の農業	産業課
35	東員町の水道・下水道のはなし	上下水道課
36	東員町の教育について	学校教育課
37	社会教育の役割と生涯学習	社会教育課

## ～ご利用ください。町長ふれあいトーク～

町長ふれあいトークは、町の主要施策について、町長が皆さんの所へ直接出向き説明をするとともに、町民の皆さんから地域の課題や町政へ提案などをいただく制度です。20人以上が集まった平日および土曜日に町長がお伺いします。

開催を希望される団体は、開催希望日の1カ月前までに政策課広報秘書係までお申し込みください。なお、町長ふれあいトークの開催場所は、申し込んでいただく団体でご準備ください。

☎ 政策課 広報秘書係 ☎86-2862

## 第24回東員町こども歌舞伎公演

- と き 6月9日(日) 14:00開演 (開場30分前)
  - ところ 総合文化センター ひばりホール
  - 演 目 弁天娘女男白浪 浜松屋の場  
こいびきやくやまとおうらい にのくちむらば  
恋飛脚大和往来 新口村の場
  - 観劇料 (全席指定席) 大人 1,000円 (当日1,200円)  
小人 (中学生以下) 500円 (当日 600円)
- ※当日券は残席がある場合のみ販売いたします。
- 販売開始 4月17日(水)から前売り開始
  - 販売場所 総合文化センター、笹尾連絡所、松の会事務局
  - 問 社会教育課 生涯学習係 ☎86-2816 松の会事務局 ☎76-8899



## 新学期、新社会人に向けて

### コミュカゼロからの「新社会人」入門 仕事の不安がスッキリ解消!

同僚や上司とのコミュニケーションがうまくできるだろうか? 会議やプレゼンの場できちんと振舞えるだろうか? あなたもこんな悩みを抱えていませんか? 雑談力、人間関係の作り方、会話テク、処世術など、自分を無理に曲げることなく実践できる49の秘訣を公開します。

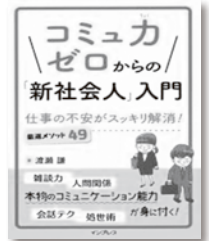

### 新社会人の教科書

社会人・会員の基本から大人のマナーまで、これ1冊で身に付きます。社会人1年生の7つの新習慣、オフィスの決まりごとと常識、社会人の正しい言葉づかい、電話・メール・ビジネス文書の基本などを図解で紹介。



### がんばれ小学一年生

国語、算数、生活科…学習のポイントを教科書で紹介。小学1年生のママとパパがはじめの1年間をらくに乗り切るための必携の書。

### ドキドキ新学期 4月のおはなし

季節や行事をテーマにした童話のシリーズ「おはなし12か月」の第1弾は「新学期」。

1年12か月、各月の行事や季節感をテーマにした創作童話を、12人の豪華執筆陣に書き下ろしていただきます。



### さくらの下のさくらのクラス

新学期になって1週間。新2年生の良太たちの教室からは、校庭の9本のさくらの木を見わたすことができます。この木の下で、これから楽しいドラマがはじまるのです。



※図書館に新しいDVDもたくさん入荷しましたので、ぜひご視聴ください。



4月							5月						
日	月	火	水	木	金	土	日	月	火	水	木	金	土
*	1	2	3	4	5	6	*	*	*	1	2	3	4
7	8	9	10	11	12	13	5	6	7	8	9	10	11
14	15	16	17	18	19	20	12	13	14	15	16	17	18
21	22	23	24	25	26	27	19	20	21	22	23	24	25
28	29	30	*	*	*	*	26	27	28	29	30	31	*

●印がお休みです(毎週火曜・第2月曜・最終月曜)

### 読み聞かせ会

日時 4月13日(土)・4月27日(土)  
11:00 ~

場所 総合文化センター図書館横プレールーム

問 図書館 ☎86-2818



### とういんフレンドリークラブ 募集

#### ジュニア卓球前期(小・中学生対象)

卓球が初めてでも大丈夫！ラケットの持ち方から、技術向上など複数コーチが丁寧に指導します。ラリーができるようになる楽しですよ。

**日時** 6月1・8・15・22日(土) 全4回 19:00～21:00

**場所** 総合体育館2階卓球室

**定員** 15人(最少催行人数10人)

**受講料** 2,000円/4回 ※受講には、会員入会が必要となります。  
(入会金…年会費400円、スポーツ安全保険料800円)

**持ち物** ラケット(貸出あり)・シューズ・飲み物・タオル

**申込期間** 4月22日(月)～5月20日(月)先着順 (体育館窓口でお申し込みください。電話受付は不可)

#### サッカー前期(小学生対象)

初めてでも大丈夫！まずはボールに触れ、サッカーの楽しさを知ろう！

**日時** 5月11日、6月1・22日、7月13・27日(土) 全5回  
9:00～10:30

**場所** 陸上競技場多目的グラウンドほか

**定員** 25人(最少催行人数15人)

**受講料** 3,000円/5回 ※受講には、会員入会が必要となります。  
(入会金…年会費400円、スポーツ安全保険料800円)

**持ち物** サッカーボール(貸出あり)・飲み物・タオル

**申込期間** 4月10日(水)～5月8日(水)先着順  
(体育館窓口でお申し込みください。電話受付は不可)

### 体育協会募集

#### 町ソフトテニス大会

**日時** 5月12日(日) 9:00～【予備日:19日(日)】

**場所** 中央テニスコート

**参加資格** 中学生以上で、町内在住・在勤またはクラブ登録者

**参加費** なし

**要項** 男女同時開催、すべてダブルス戦とします。  
ペアは、当日抽選により決定。

ただし中学生はペアでの申し込みとなります。

**申込期限** 5月2日(木・休)

**申込先** ソフトテニス専門部 部長 照井(☎76-6683)

#### 町春季グリーンボール大会(ジュニア) 町春季テニス大会(ダブルス)

**日時** 5月12日(日) 8:30～【予備日:19日(日)】

**場所** 城山テニスコート

**参加資格** 町内在住・在勤者

**参加費** ジュニア:1人200円(当日徴収)

ダブルス:1チーム500円

**要項** ダブルスは予選リーグ開催後、決勝トーナメント。  
ダブルス・ジュニアは同時開催  
ジュニアの試合方法は、主管側で決定します。

**申込期限** 5月2日(木・休)

#### 町春季テニス大会(シングルス・ミックス)

**日時** 5月26日(日) 8:30～【予備日6月2日(日)】

**場所** 城山テニスコート

**参加資格** 町内在住・在勤者

**参加費** シングルス:1人250円

ミックス:1チーム500円

**要項** シングルスはトーナメントのみ

ミックスは予選リーグ開催後、決勝トーナメント。

**申込期限** 5月16日(木)

**申込先** 硬式テニス専門部 部長 今井(☎76-9773)

#### 町春季バドミントン大会

**日時** 5月26日(日) 9:00～

**場所** 総合体育館

**参加資格** 小学生以上で町内在住・在勤

**参加費** 500円/人(当日徴収)

**要項** 一般1部(上級)・一般2部(中級)

一般3部(初級及び初心者)・小学生の部

4つの部に分け、すべてダブルスで行います。

**申込期限** 5月16日(木)



※上記4大会は、ペアで申し込みの場合1人が参加資格該当者であれば町外の方でも参加できます。

#### 町バスケットボール大会

**日時** 5月12日(日) 9:00～ **場所** 総合体育館

**参加資格** 町内在住・在勤またはクラブ登録者

**参加費** なし **申込期限** 4月25日(木)

#### 町民春季グラウンドゴルフ大会

**日時** 5月16日(木) 9:00～受付【予備日23日(木)】

**場所** スポーツ公園陸上競技場 多目的グラウンド

**参加資格** 60歳以上の町内在住者

**参加費** 1人500円(申込時支払)

**申込期限** 5月6日(月・振休)

#### 町民ボウリング大会

**日時** 5月18日(土) 19:00～

**場所** 桑名グラウンドボウル

**参加資格** 町内在住者  
(年齢制限なし)

**参加費** 1人500円(申込時支払)

貸靴代別途各自支払

**申込期限** 5月8日(水)

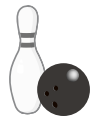

ハンディキャップ一覧	区分	男子	女子
	小学生以下	40	40
中学生	15	25	
16～49歳	0	20	
50～59歳	5	25	
60～69歳	10	30	
70～79歳	15	35	
80歳以上	20	40	

## 大杉谷登山道が開山します！！

大杉谷は日本三大峡谷のひとつに数えられています。この雄大な峡谷を眺めながら7つの滝と11本の吊橋を渡り、手付かずの原生林の森を抜けて大台ヶ原に至るコースを楽しめる大杉谷登山道が、今年も山開きを迎えます。

日本の滝100選に選ばれている「七ツ釜滝」や、関西最大級の山小屋「桃の木山の家」など、登山に興味がある方はぜひ一度訪れてみてください。

**開山期間：4月19日(金)～11月24日(日)**

- \* 登山の際は入山届を必ず提出してください。
- \* 大杉谷は岩場や鎖場の点在している中級者向けの登山道です。道幅も狭く、危険な箇所もあるため、心配な方は下記までお問い合わせください。



問 大杉谷登山センター ☎0598-78-3338

## 広報文芸

### ■展・土曜の会

お茶請けに今宵も食みいる沢庵は  
修学旅行の女孫のみやげ

草薙賢子

ひよんの笛くちびるに当て息吹けば  
遠き田舎の景よみがえる

早川進治

閃通臂開いた両手受け流し  
かまえた左手に目線をとばす

加藤貴代

■向山俳句会  
散る桜寒の河原に石積まん

辻 道夫

鳥帰る船は河口を沖へ出づ

太田 次郎

白木蓮の大樹の下の水子塚

山川 千秋

### ■東員俳句会

お紐解ひもどきの数珠を求めて春の京

藤田 一世

お彼岸や「真直ぐ生きよ」亡母ははの声

富永はる子

せせらぎに迫出せりだしてゐる猫柳

太田美千子

### ■笹百合俳句会

尼寺のきごはし天に春の雨

ヨシノ有介

豊後富士二つの峯と出で湯かな

井上光治

しろがねの鈴鹿連峰春ちかし

荒木善助

### ■しゃくやく俳句会

揚げずして床の間飾る奴風

水谷仁士

立春大吉結石確と打ち砕き

杉本まゆみ

クイズめく兎の葉書読む春炬燵

国枝洋子

# お知らせ

## イベント

### 東員町戦没者追悼式

先の大戦において戦没された方、戦災に起因して亡くなられたすべての方に対して哀悼の意をささげ、その冥福と平和を祈念するため、戦没者追悼式を開催します。

★日時 5月15日(水)  
10:00～11:00

★場所 保健福祉センターホール

★対象者 ご遺族の方、町内在住の方

☎ 地域福祉課 ☎86-2804

## 健康・福祉

### 手話奉仕員養成講座

手話奉仕員の養成講座をいなべ市と共同で開催します。

★日程 全27回(全53講座)

開催予定日	
5月	12日(日)・18日(土)・26日(日)
6月	2日(日)・15日(土)・23日(日)
7月	6日(土)・13日(土)・21日(日)
8月	3日(土)・10日(土)・24日(土)
9月	1日(日)・14日(土)・28日(土)
10月	6日(日)・27日(日)
11月	2日(土)・10日(日)・16日(土)・23日(土)
12月	15日(日)・21日(土)
1月	18日(土)・26日(日)
2月	2日(日)・8日(土)

★場所 いなべ市大安中央公民館

★時間 13:00～16:15

★対象者 全53講座のうち37講座以上受講でき、講座終了後手話奉仕員として活動いただける方

★定員 10人程度

★受講料 3,240円(テキスト代)

★申込期限 4月26日(金)

※託児有。ご希望の方は申込時にお伝えください。

☎ 地域福祉課 ☎86-2804

### 児童扶養手当額の改定について

児童扶養手当とは、離婚・死別などによるひとり親家庭などに支給される手当です。平成30年全国消費者物価指数が公表された結果、平成31年度の児童扶養手当額は、現行の手当額から1.0%の引き上げとなります。

平成31年度の児童扶養手当額(月額)

区分	平成31年3月まで	平成31年4月以降
全部支給	第1子本体額	
	42,500円	42,910円(+410円)
一部支給	42,490円～10,030円	42,900円～10,120円(+410円～+90円)
	第2子加算額	
全部支給	10,040円	10,140円(+100円)
	一部支給	10,030円～5,020円
第3子加算額		
全部支給	6,020円	6,080円(+60円)
	一部支給	6,010円～3,010円

※平成31年4月以降の児童扶養手当の一部支給額を算出するための係数は以下のとおり。

- ・第1子本体額 0.0229231
- ・第2子加算額 0.0035385
- ・第3子加算額 0.0021189

☎ 子ども家庭課 子ども支援係 ☎86-2872

### 東員町子ども・子育て支援事業計画の実施状況公表

町では、家庭や関係機関、地域社会が一体となって子どもの育ちと子育てを推進することを目的に「東員町子ども・子育て支援事業計画」を策定し、平成27年度から実施しています。このたび、平成29年度の実施状況について、点検・評価を行いました。実施状況

については、町ホームページで公表しています。

また、2020年度からの第2期の計画に向けて2019年度にアンケートを実施します。

町ホームページサイト内検索  
子ども・子育て支援事業計画 検索

☎ 子ども家庭課 子ども支援係 ☎86-2872

### ひとり親家庭等日常生活支援事業のお知らせ

ひとり親家庭などで、生活環境の変化などにより一時的に日常生活に支障をきたす場合に、希望される世帯に家庭生活支援員を派遣し、介護、保育などの支援を行います。

世帯区分	利用時間(1時間当たり)	
	子育て支援	生活援助
生活保護・市町村民税非課税世帯	0円	0円
児童扶養手当支給水準の課税世帯※	70円	150円
上記以外の世帯	150円	300円
利用可能日数(年間)	最大10日	

※平成31年4月から児童扶養手当受給世帯の世帯区分が「児童扶養手当支給水準の課税世帯」に変更になりました。児童扶養手当受給世帯に限られていましたが、手当を受給していない世帯でも所得の水準が同水準の方は該当し、世帯区分範囲が拡大されました。

☎ 子ども家庭課 子ども支援係 ☎86-2872

## 認知症家族介護者相談会 および交流会

認知症をはじめ、介護に関わる悩みや不安のご相談をお受けします。

★日時 5月9日(木)

10:00～11:30

★場所 ふれあいセンター1階  
会議室

★参加方法 申込不要、直接会場  
にお越しください。

☎ 地域包括支援センター  
☎86-2856

## 認知症カフェ開催

認知症カフェは、認知症に関心のある方誰もが参加できます。みんなで認知症の理解を深めましょう。

★日時 5月16日(木)

13:00～15:00

★場所 ふれあいセンター1階  
会議室

★参加方法 申込不要、直接会場  
にお越しください。

☎ 地域包括支援センター  
☎86-2856

## 各種検診申し込みをした後に 健康保険が変わった方へ

2月初旬に対象者の方がいる世帯へ「平成31年度 東員町各種検診申し込み書」をお送りしました。申し込みをした後に健康保険が変わった場合、受けられる検診が変わりますので、健康保険が変わった方は健康づくり課までお申し出ください。健康保険を切り替えたあとに申告せず検診を受けると、**検診費用は全額自己負担**となります。

☎ 健康づくり課 ☎86-2803

## あなたのココロお元気ですか？ こころの健康相談

最近わけもなくイライラが募ったり、気持ちが激しく落ち込んだり…。

お酒やギャンブルのトラブルが絶えない…。こどもがひきこもって部屋から出てこない…など、困っていることはありませんか？病院へ行くほどではないことでも、一人で悩まず相談してみませんか？精神科専門職と保健師がご相談に応じます。こころの悩みをお持ちの方や家族、職場などの周りの方もお気軽にご利用ください。

★日時 5月13日(月)

13:30～16:30

★場所 保健福祉センター2階

★定員 3組(先着順)

★担当 東員病院  
精神保健福祉士

★申込期限 5月9日(木)までに  
電話でお申し込みください。  
※8月7日(水)、11月11日(月)、  
2020年2月5日(水)にも相談  
日を設けます。

☎ 健康づくり課 ☎86-2803

### 募集

## 「食育」と「農業」を 親子で楽しく学びませんか？

地元で採れた農産物を活用した講座や調理実習、農作業体験を通して親子で楽しく学びませんか。

### 【食農講座】

季節に応じた農産物の美味しい食べ方や正しい見分け方などを年間通して学びます。

## ★日程・内容(予定)

開催日	農産物
6月16日(日)	卵
7月7日(日)	チーズ
7月21日(日)	大麦・小麦
8月18日(日)	豚肉
9月8日(日)	お米・お茶
10月20日(日)	はちみつ
11月3日(日)	さつまいも
11月17日(日)	牛肉
1月26日(日)	椎茸・トマト
2月9日(日)	もち米

★場所 農産物加工処理センター  
ほか

★時間 9:30～12:00

★対象者 町内在住の親子  
※子どもは5歳児～小学6年生

★参加費 親子1組9,000円  
※開催初日に徴収

★定員 15組30人(先着順)

★持ち物 エプロン・三角巾・タオル・飲料水など

★申込期間 4月15日(月)～19日(金)

### 【農作業体験講座】

お米作りを体験したことがない方や体験したい方、親子でぜひご参加ください。

★開催時期 5月(田植え)、8月(稲刈り)、10月(収穫祭)

★対象者 町内在住の親子  
※子どもは5歳児～小学6年生

★場所 山田地内

★時間 9:00～12:00

★参加費 親子1組3,000円  
※開催初日に徴収

★定員 25組50人(先着順)

★持ち物 帽子・タオル・飲料水など(汚れてもよい服装)

★申込期間 4月15日(月)～19日(金)

☎ 産業課 産業振興係  
☎86-2808

## 野菜・園芸教室実習生募集！

- ★日時 5月14日(火)から毎月第2火曜日 13:30～15:30
- ★場所 保健福祉センター 大会議室ほか
- ★定員 30人
- ★募集資格 町内在住者(新規の方を優先) ※新規以外の方で定員を超えた場合は抽選
- ★参加費 3,000円(10回開催予定) ※材料費は別途自己負担
- ★申込方法 4月19日(金)までに下記までお申し込みください。

☎ 産業課 産業振興係  
☎86-2808

## お知らせ

### プレミアム付 商品券取扱店の募集

- ★内容 プレミアム付商品券(対象者限定)が利用できる店舗(取扱登録店舗)を募集します。応募期限は、4月26日(金)です。詳しくは、東員町商工会ホームページをご覧ください。



☎ 東員町商工会 ☎76-2510

## 危険物取扱者試験

- ★種類 甲種・乙種(1～6類)・丙種
- ★試験日 6月8日(土)、9日(日)、16日(日)
- ★試験会場  
・桑名市(くわなメディアライヴ)  
・四日市市・鈴鹿市 など
- ★申込期限 4月15日(月)  
※電子申請は4月12日(金) 17:00まで

- ★申込方法 桑名市消防本部または各消防署、分署で願書を受け取り、(財)消防試験研究センター三重県支部(〒514-0002 津市島崎町314)まで郵送してください。消防試験研究センターホームページからも申し込みできます。



☎ 桑名市消防本部 予防課  
☎24-5280

## 予備講習会(乙種第4類)

- ★日時 5月15日(水) 9:00～17:00
- ★場所 くわなメディアライヴ 1階多目的ホール
- ★定員 100人(先着順)
- ★受講料 一般5,500円  
桑名危険物安全協会、桑名防火協会員または高校生以下4,500円(テキスト代含む)
- ★申込方法 桑名市消防本部予防課またはいなべ消防署、東員消防署で申込用紙を受け取り、必要事項を記入の上、お申し込みください。

- ★申込期間 桑名市消防本部 予防課  
4月10日(水)～5月10日(金)  
いなべ消防署・東員消防署  
4月10日(水)～4月25日(木)

☎ 桑名市消防本部 予防課  
☎24-5280

## 乙種・甲種防火管理 新規講習

- ★日時 ①乙種6月6日(木)  
②甲種6月6日(木)、7日(金) 10:30～17:00
- ★場所 イオンモール東員 2階イオンホール

- ★受講料 ①3,000円  
②4,000円  
(テキスト代含む)

- ★対象者 桑名地区の事業所などの方、または管内に居住されている方
- ★定員 ①、②合計100人(先着順)
- ★申込期間 4月8日(月)～26日(金)
- ★申込方法 桑名市消防本部または、最寄りの消防署(分署)で所定の申込書に必要事項を記入の上、お申し込みください。FAXでの申し込みも可能。  
※申込書は桑名市ホームページからダウンロードできます。

☎ 桑名市消防本部 予防課  
☎24-5279 FAX 24-5281

## 国民年金 学生納付特例制度

学生で本人の所得が一定額以下の場合、国民年金保険料の納付が猶予される「学生納付特例制度」があります。

- ★対象者 学校教育法に規定する大学などに在籍する方
- ★所得の目安 118万円+(扶養親族等の数×38万円)以下
- ★承認期間 2019年4月～2020年3月
- ★手続きに必要なもの  
・年金手帳  
・学生証(コピー可、ただし裏面がある場合は裏面のコピーも必要)  
・認印(本人が署名する場合は不要)  
なお、平成30年度に学生納付特例を承認された方で、平成31年度も同じ学校に在学する方には、日本年金機構から「学生納付特例申請書」(返信用ハガキ)が郵送されます。必要事項を記入し、返信することで学生納付特例の申請ができます。
- ★注意事項 保険料が未納の場合



合、不慮の事故などにより障害が残った場合、障害年金を受け取ることができなくなります。なお、承認期間は老齢基礎年金を受け取るために必要な期間に算入されますが、年金額には反映されません。就職などで、収入が得られるようになった場合は、将来受け取る年金を増額するため10年以内であれば保険料を納めることができる「追納制度」が利用できます。

問 四日市年金事務所  
☎059-353-5515

## 「ゾーン30」に伴う交通規制



////// ゾーン30区域  
地域の交通安全対策として、最高時速30キロの速度規制「ゾーン30」が3月26日(火)から三和地区で

実施されました。それに伴い、三和小学校北西交差点(左図●)にポストコーンが設置され、四輪車は常時通り抜けができなくなりました。ご理解ご協力をお願いします。

### ゾーン30とは

生活道路における歩行者や自転車の安全な通行を確保するための交通安全対策。区域(ゾーン)を定めて時速30キロの速度規制やその他の安全対策を必要に応じて組み合わせて実施します。

問 いなべ警察署 交通課  
☎84-0110

## 平成31年度東員町各種検診日程

セット検診 (5～6月)	胃がん 大腸がん 前立腺がん	5月21日(火)、23日(木)、24日(金)、27日(月)、28日(火) 6月3日(月)、5日(水)、6日(木) 17日(月)、18日(火)、21日(金)、24日(月)、 25日(火)
	骨粗しょう症	5月21日(火)、24日(金)、6月3日(月)、17日(月)、24日(月)
女性のがん検診 (7～8月)	子宮頸がん 乳がん	7月8日(月)、9日(火) 22日(月)、23日(火) 29日(月) 8月1日(木)、2日(金)、5日(月)、19日(月)、20日(火)、21日(水)、23日(金)
総合健診(特定 健康診査+がん 検診)(9月)	特定健康診査 肺がん・結核、胃がん 大腸がん、前立腺がん	9月2日(月)、5日(木)、6日(金)、9日(月)、10日(火)、11日(水)、17日(火)、 20日(金)、24日(火)、30日(月)
肺がん・結核検診 (10月)	肺がん・結核	10月3日(木)、4日(金)、8日(火)、9日(水) 10日(木)、15日(火)、21日(月)、 31日(木)

町での検診を希望された方には、検診日が近づきましたら検診案内を個別通知します。検診日や時間は、定員の関係上こちらで指定させていただきますのであらかじめご了承ください。

問 健康づくり課 ☎86-2803

## 寄付ありがとうございました

### 社会福祉協議会への寄付

#### 香典からの寄付

鳥取 水谷 泰弘 様  
鳥取 川瀬 正義 様  
大木 伊藤 佳典 様  
八幡新田 鈴木 雅敏 様

#### 福祉事業への寄付

笹尾西3 特定非営利活動法人  
地域お助けネット 様  
いなべ市 サウンドフォレスト  
コンサート実行委員会 様

### 社会福祉法人いずみへの寄付

一般の寄付  
匿名希望 1名様

## 東員町 番組案内

## とういんプラムトピックス

ケーブルテレビ12chで放送中!

### ～町のHOTな話題～

★時間 7:00～、13:00～、16:00～、19:00～、22:00～  
※毎週金曜日に番組を更新! 放送時間は15分

### スペシャル番組

猪名部神社 春の大祭 大社祭

★日時 4月26日(金)～5月9日(木) 19:15～(予定)

※とういんプラムトピックス・スペシャル番組の詳しい放送内容は、放送番組内、町ホームページでお知らせしています。  
※番組は予告なく変更になる場合があります。  
※トピックスはインターネットでも! 東員町ホームページ内からプラムトピックスを検索。

問 政策課 広報秘書係 ☎86-2862

## 保健福祉

### 育児相談

**受付日時** 4月17日(水) 9:30～11:00  
**対象者** 乳幼児とその保護者  
**場所** 保健福祉センター  
**持ち物** 母子健康手帳  
**内容** 身体計測、育児・栄養相談、母乳相談  
※申込不要、直接会場へお越しください。

### 1歳6か月児健康診査

**日時** 4月18日(木) 開始時間/第1部13:15～  
**対象者** 平成29年8月1日生～平成29年9月30日生の幼児  
**場所** 保健福祉センター  
**持ち物** 母子健康手帳、健康診査票  
**内容** 問診、歯科・内科健診、身体計測、育児・栄養相談、心理相談  
※申込不要、対象の方には通知します。

### 離乳食教室後期

**日時** 5月9日(木) 10:00～11:30  
受付/9:50～  
**対象者** 生後8カ月～10カ月の乳児の保護者  
**通知者** 平成30年7月1日生～平成30年8月31日生の乳児  
上記生年月日以外の方は個別通知されませんので、直接お申し込みください。  
**場所** 保健福祉センター 栄養指導室  
**持ち物** 母子健康手帳、筆記用具、エプロン、ふきん2枚  
**定員** 20人  
**内容** 離乳食(後期・完了期、幼児期のおやつ)のすすめ方、調理実習、育児・栄養相談  
※託児は人数に限りがありますので、希望される方は早めにお申し込みください。

### 健康相談・測定会

**日時** 4月10日(水) 8:15～17:00  
5月10日(金) 8:15～17:00  
**対象者** 町内在住の方  
**場所** 保健福祉センター  
**内容** 体組成、血圧、血糖の測定および健康相談  
※申込不要。ご希望の方は健康づくり課(7番窓口)にて受付後、保健福祉センターで行います。

☎健康づくり課 ☎86-2803

## ふれあい相談

### 年金相談

4月11日(木)・18日(木)・25日(木)  
5月9日(木)・16日(木)・23日(木)・30日(木)  
10:00～11:30 13:00～14:30  
NTNシティホール(桑名市民会館)

4月9日(火)、5月14日(火)  
10:00～11:30 13:00～14:30  
いなべ市役所北勢庁舎

☎四日市年金事務所 ☎059-353-5515

### 心配ごと相談・無料弁護士相談

4月21日(日) 9:30～11:30 菟尾コミュニティーセンター  
5月7日(火) 9:30～11:30 ふれあいセンター  
※弁護士相談は事前に平日の月曜日から金曜日に東員町社会福祉協議会まで申し込み、予約してください。  
※相談内容が、弁護士法などの法律に抵触する場合は、相談に応じることができませんのでご了承ください。

☎(社福)東員町社会福祉協議会 ☎76-1560

### 消費生活相談 ※申込不要

4月8日(月)、22日(月) 9:00～12:00  
保健福祉センター2階 ボランティアルーム

☎町民課 町民活動係 ☎86-2806



### 今月の納付は

固定資産税(1期分) ..... 5月7日

## 広報カレンダー

日	月	火	水	木	金	土
3月 31	4月 1	2	3	4	5 	6 大社祭(上げ馬神事) 3月号P14
7 日曜朝市 大社祭(上げ馬神事) 3月号P14 三重県知事選挙・三重県 議会議員選挙投票日 3月号P8	8 消費生活相談 P18	9 年金相談 P18	10 健康相談・測定会 P18	11 離乳食教室前期 3月号P18 年金相談 P18	12	13 読み聞かせ会 P11 町民春季ゲートボール 大会 3月号P11 TOINマルシェ (~14日) 3月号P14
14	15 	16 春のコンサート P19	17 育児相談 P18	18 おでかけ広場(六把野新田・ 鳥取地区) 3月号P19 1歳6か月健康診査 P18 年金相談 P18	19	20 北勢線の魅力を探る旅 3月号P16
21 日曜朝市 東員町長選挙・東員町 議会議員補欠選挙投票日 3月号P8 心配ごと相談・無料弁護士 相談 P18	22 消費生活相談 P18	23	24 誕生会 P19	25 年金相談 P18 おでかけ広場(筑紫・穴太・ 瀬古泉・山田地区) P19	26 こどもの日の会 P19	27 読み聞かせ会 P11
28	29	30	5月 1	2	3	4

・広報とういん発行時点での予定ですので、変更になる場合があります。町民カレンダーと併せてご活用ください。  
・カレンダー掲載の行事については、各担当課へお尋ねください。

## ★ 子育て支援センターいんふおめーしょん ★

### なかよし広場

**日時** 月曜日～金曜日  
8:30～11:30・14:30～16:30  
**場所** 子育て支援センター

### 春のコンサート(要予約)

**日時** 4月16日(火) 10:00～11:00  
**内容** おんがくを楽しもう  
**場所** 子育て支援センター

### 誕生会

**日時** 4月24日(水) 10:45～  
**内容** 4月生まれの子の誕生会  
**場所** 子育て支援センター



電話相談・面接相談

子育て相談  
しています

**日時** 月曜日～金曜日  
9:00～16:00

### 対象者

町内在住で幼稚園・  
保育園に在園して  
いない生後6カ月  
以上の乳幼児とそ  
の保護者

### こどもの日の会(要予約)

**日時** 4月26日(金) 10:00～11:00  
**内容** おおきなあれ!  
**場所** 子育て支援センター



### おでかけ広場

**日時** 4月25日(木) 9:00～11:30  
**場所** 瀬古泉集落センター  
(筑紫・穴太・瀬古泉・山田地区)

**日時** 5月9日(木) 9:00～11:30  
**場所** 城山中央集会所(城山地区)

※相談内容の秘密は厳守しますので、お気軽にご相談ください。電話やEメールでも受け付けています。

☎子育て支援センター ☎76-1266 (三和幼稚園・みなみ保育園内) ✉ nakayosi@intsurf.ne.jp

元気いっぱい!  
笑顔いっぱい!  
わが家の  
大将

お子さんの写真を載せてみませんか。  
掲載時に就学前のお子さんを対象とします。  
掲載希望の方は、政策課 広報秘書係  
(☎86-2862) までお問い合わせください。



さとう ひかり  
佐藤 妃莉ちゃん  
(1歳6カ月)

(山田：遼太さん・美吹さん)

これからも  
元気いっぱい子育てね♡



OMIGOTOIN

健康活躍のまち 東員町

バトントワーリング  
2年連続全国大会出場

みゆ さゆ  
塚本 珠夕さん 紗夕さん  
(写真左) (写真右)



今回ご紹介するのは、塚本珠夕さんと紗夕さん。この4月で小学6年生になる双子の姉妹です。小学1年生の時に、母親の友人で、バトンの指導をしている川崎佳美さんに誘われてバトンを始めた二人。所属するのは三重県北中部、名古屋市、春日井市で活動する Baton Team Grace(バトンチームグレース)。二人は、昨年3月ペアの部で初めて全国大会に出場。今年も2年連続で全国大会への出場を決めました。指導する川崎さんは「双子ならではの息の合った演技が持ち味です。二人とも練習熱心で集中力も高い。体も柔らかく腹筋もあるので、身体的に恵まれています。注意したことをきちんと直そうとするがんばり屋さんです」と話します。大会前の二人に何うと「大技のトスがとれたときがうれしい。今まで練習してきたことを精一杯出せるように悔いのない演技をしたい(珠夕さん)」「二人で息を合わせて技がとれよううれしい。バトンを落とさず最後までやりぬきたい(紗夕さん)」とのこと。



▲グリーンフェスタ(桑名市)



▲東海支部大会で入賞

チームでは、競技会ほかに地元のイベントなどにも積極的に参加しています。「大会よりイベントで演技する方が楽しい!」と話す二人でしたが、今後の目標を聞いてみると「世界大会!」と声を揃えて答えてくれました。



サイトQRコード



掲載希望者大募集! 広報秘書係(☎86-2862)までご連絡ください。

「OMIGOTOIN 健康活躍のまち東員町」のサイトでもおみごと! な人を紹介しています。

**編集後記** 雨が降るたびに暖かくなっていく春は新生活をスタートする方も多く出会いと別れ、不安と期待が入り混じる季節ですね。僕の体験談ですが、良い出会いは人を変えてくれる。そして良い出会いは自分自身の気持ちが大きく左右するものだと思います。全ての人から吸収できる要素はあるし、壁を作ってしまうと良い関係性はできません。皆さんも人の良いところを探して良い出会いを自身で掴み取る気持ちで、新生活をスタートさせてみてはいかがでしょうか。



スマートフォンなどで「広報とういん」を見ることができるアプリ「マチイロ」。ダウンロードしてご利用ください。



QRコード

小さな親切 そこから広がる あなたの社会

東員町青少年育成町民会議

町の人口と世帯数 平成31年2月28日現在( )内は前月比

男 12,721人(+18) 女 13,064人(+33) 計 25,785人(+51) 世帯数 9,683世帯(+22)